

אובדנות בישראל

התאבדויות 2000-2020

נסיונות התאבדות 2004-2022

נחמה גולדברגר, מרים אבורבה, ציונה חקלאי

ירושלים
סיון תשפ"ג
יוני 2023

אגף המידע

ירמיהו 39, ירושלים

טל: 02-5082177

אתר משרד הבריאות: www.health.gov.il

עמוד הבית של אגף המידע: <https://go.gov.il/moh-info>

צור קשר: health.info@moh.gov.il

הקדמה

הפרסום "אובדנות בישראל" מציג מידע על היקף ההתאבדויות ונסיונות ההתאבדות של תושבי ישראל, במטרה לסייע לקובעי המדיניות והמטפלים לצורכי מעקב, תכנון והכנת תכניות התערבות מתאימות.

תופעת האובדנות משאירה את חותמה על החברה ועל המשפחה ויש למצוא דרכים לצמצמה. מדינת ישראל רואה חשיבות עליונה במניעת התאבדויות ונסיונות התאבדות. משרד הבריאות הקים מועצה לאומית למניעת אובדנות, כדי שיהיה גוף רב-מקצועי המייעץ למנהלי מערכת הבריאות והרווחה בתחום המניעה והטיפול בהתנהגות אובדנית ומניעת התאבדויות בישראל.

התכנית הלאומית למניעת אובדנות פועלת בהובלת משרד הבריאות, במטרה לצמצם את תופעת האובדנות. התכנית כוללת פעילות בסביבת אנשים היכולים להשפיע על צמצום התופעה, רופאי משפחה, בני משפחה וחברים, לכן, אם נודע לאדם על סכנה אובדנית לאדם אחר, מן הראוי שיפעל באופן סביר למניעת המעשה. מידע נוסף נמצא באתר היחידה למניעת אובדנות:

<https://www.gov.il/he/departments/national-suicide-prevention-program/govil-landing-page>

הפרסום מציג מידע על היקף תופעת האובדנות בכלל אוכלוסית ישראל ובקבוצות בסיכון, כולל מגמות בשני העשורים האחרונים, התאבדות בשנים 2000-2020 ונסיונות ההתאבדות בשנים 2004-2022. המידע על התאבדויות מבוסס על קבצי סיבות המוות, והמידע על נסיונות ההתאבדות מבוסס על פניות למחלקות לרפואה דחופה בבתי החולים לאשפוז כללי עקב נסיונות התאבדות.

הפרסום מציג מגמות של מספר ושיעור ההתאבדות ונסיונות ההתאבדות תוך דגש על אוכלוסיה בסיכון לפי שנה, גיל, מין, קבוצת אוכלוסיה, עולים, אופן ביצוע, מחוז, נפה וישוב, וכן מידע בתקופת הקורונה בהשוואה לשנים לפני.

ציונה חקלאי
מנהלת אגף המידע

תוכן העניינים

| | |
|---|---------------------------|
| 6 | מקורות המידע ושיטות |
| 8 | ממצאים עיקריים |

פרק א: התאבדויות

| | |
|----|------------------------------|
| 15 | 1. היקף התופעה |
| 22 | 2. הרכב גיל ומין |
| 32 | 3. קבוצות אוכלוסיה |
| 37 | 4. עולים |
| 43 | 5. מצב משפחתי |
| 47 | 6. אפיון גיאוגרפי |
| 51 | 7. אופן ביצוע |
| 56 | 8. עונתיות |
| 60 | 9. השוואות בין-לאומיות |

פרק ב: נסיונות התאבדות

| | |
|-----|--------------------------------------|
| 69 | 1. היקף התופעה |
| 74 | 2. הרכב גיל ומין |
| 80 | 3. נסיונות התאבדות חוזרים |
| 83 | 4. התאבדות לאחר נסיון התאבדות |
| 84 | 5. קבוצות אוכלוסיה |
| 91 | 6. עולים |
| 97 | 7. אפיון גיאוגרפי |
| 101 | 8. עונתיות |
| 102 | 9. אשפוזים עקב נסיונות התאבדות |

שיטות

1. התאבדויות

הפרסום מציג את תופעת ההתאבדות בישראל בשני העשורים האחרונים, 2000-2020. המידע מבוסס על קובץ סיבות מוות, שהלשכה המרכזית לסטטיסטיקה אחראית לעדכונו באופן שוטף. המידע על התאבדות נרשם בקובץ סיבות המוות בהתאם לרישום סיבת המוות בהודעת הפטירה, וכן בהתאם לעדכונים ממקורות מידע נוספים. משרד הבריאות מקבל דיווח על התאבדויות, בעיקר מהמכון לרפואה משפטית, המועבר ללשכה המרכזית לסטטיסטיקה לעדכון סיבות מוות.

סימול סיבת המוות נעשה על פי כללים שנקבעו על ידי ארגון הבריאות העולמי. לעיתים, במקרה של התאבדות יש נסיון להסתיר את סיבת המוות, ולא תרשם התאבדות בהודעת הפטירה. מקרים אלו יסומלו בקובץ סיבות המוות כפגיעה חיצונית לא מכוונת, עם כוונה לא ידועה, או ללא סיבה ידועה, אם לא התקבל עבורם מידע מהמכון לרפואה משפטית או ממקור אחר. המרכז לבקרת מחלות ערך מחקר, שבדק את הודעות הפטירה בשנת 2005 ובשנת 2008 במחוז תל אביב, במטרה לנסות ולאתר מקרי התאבדות נוספים ממקורות מידע אחרים כמו המשטרה, מד"א ובתי חולים.

המחקר הצביע על תוספת של 42% מקרים במחוז תל אביב בשנים אלו (1).

סיבות המוות מסומלות בלשכה המרכזית לסטטיסטיקה בהתאם לקידוד האבחנות הבינלאומי (International Classification of Diseases (ICD) בשנים 1981-1997. הסימול נעשה על פי הקידוד הבין-לאומי ICD-9-CM והחל משנת 1998 סיבות המוות סומלו לפי הקידוד הבין-לאומי ICD-10.

סימול ההתאבדויות בקובץ סיבות המוות:

- אבחנות E950-E959 לפי המהדורה התשיעית של ICD.
- אבחנות Y87.0, X60-X84 לפי המהדורה העשירית של ICD.

השוואות בינלאומיות:

המידע מוצג למדינות אירופה, ישראל, ארה"ב וקנדה מתוך העדכון האחרון של מסד נתוני התמותה המפורט של ארגון הבריאות העולמי לשנת 2020 או השנה האחרונה הזמינה לכל מדינה. מוצגים שיעורים מתוקננים לגיל, כאשר אוכלוסיית התקן נקבעה כאוכלוסיית התקן של אירופה, שבשימוש האזור האירופי של ארגון הבריאות העולמי.

(1) Bakst SS, Braun T, Zucker I, Amitai Z, Shohat T. **The accuracy of suicide statistics: are true suicide deaths misclassified?** *Soc Psychiatry and Psychiatric Epidemiol* DOI 10.1007/s00127-015-1119-x.

2. נסיונות התאבדות

הפרסום מציג מידע על מספר ושיעור נסיונות התאבדות בישראל בשנים 2010-2022, בהתאם לרישום המקרים שהגיעו לטיפול במחלקות לרפואה דחופה (מלר"ד) בבתי החולים לאשפוז כללי, פרט לבתי החולים במזרח ירושלים. המידע בפרסום מבוסס על הביקורים במלר"ד, שנרשמה להם סיבת כניסה נסיון התאבדות או אבחנת התאבדות לפי ICD-9-CM או ICD-10 במהלך הביקור במלר"ד. המידע במאגר הארצי של הביקורים במלר"ד מתעדכן באופן שוטף במשרד הבריאות.

רישום האובדנות במלר"ד בתי החולים מבוסס על "נוהל התערבות/טיפול ודווח – נסיונות אובדניים" משנת 1995. בהתאם לכך, יש להניח כי למרבית הפונים עקב נסיון אובדני, תרשם סיבת כניסה או אבחנה מתאימה על פי החלטת הצוות המטפל. להערכתנו, מספר הביקורים במלר"ד עקב נסיון התאבדות משקף את מרבית נסיונות ההתאבדות שהגיעו לקבלת טיפול במלר"ד, מאחר והם נרשמים במהלך הביקור והטיפול ועל פי שיקול הצוות המטפל. נסיונות, שלא טופלו בבתי חולים, טופלו בקהילה, לא טופלו כלל או שהסתיימו במוות אינם כלולים.

פרסום זה מציג גם מידע על מספר ושיעור האנשים שניסו להתאבד לפי שנה, בנוסף למספר נסיונות ההתאבדות. כמו כן, נעשתה הקבלה בין קובץ נסיונות ההתאבדות לבין קובץ ההתאבדויות, כדי לזהות אנשים שניסו להתאבד ואח"כ התאבדו. בפרסום מוצג אחוז המתאבדים שלפני ההתאבדות היה להם נסיון התאבדות, וגם אחוז נסיונות ההתאבדות שבעקבותיהן היתה התאבדות.

הגדרות:

שיעור מתוקנן לגיל: התקנון מנטרל שינויים במבנה הגילים בהשוואת אוכלוסיות שונות. אוכלוסיית התקן נקבעה כאוכלוסייה הממוצעת בשנת 2009. חושב תקנון ישיר, כאשר שיעור מתוקנן $= \sum W_i R_i$:

W_i – משקל קבוצת הגיל i באוכלוסיית התקן.

R_i – השיעור הסגולי של קבוצת הגיל i באוכלוסייה הנדונה.

קבוצות הגיל להתאבדויות: גיל 15 ומעלה, 15-24, 25-44, 45-64, 65-74, 75 ומעלה.

קבוצות הגיל לנסיונות התאבדות: גיל 10 ומעלה, 10-14, 15-24, 25-44, 45-64, 65-74, 75 ומעלה.

ממוצע נע תלת-שנתי: ממוצע שלוש שנים עוקבות, לדוגמא 2001-2003, 2002-2004....

עולים: הוגדרו הקבוצות ילידי בריה"מ לשעבר שעלו משנת 1990, ילידי אתיופיה שעלו משנת 1980 וילידי שאר הארצות שעלו משנת 1990. כמו כן, הוגדרו התאבדויות ונסיונות התאבדות לעולים חדשים, ילידי אתיופיה בתוך 15 שנים לפני המקרה האובדני, וילידי שאר הארצות שעלו בתוך 10 שנים לפני מקרה האובדני.

() שיעורים המבוססים על 5-19 מקרים, בעלי מהימנות סטטיסטית נמוכה.

.. שיעורים המבוססים על פחות מ-5 מקרים, לא ניתן לפרסום.

ממצאים עיקריים

1. התאבדויות

- היקף התופעה :** בשנת 2020 נרשמו 437 התאבדויות, 428 בשנת 2019 ו-449 בשנת 2018, עליה מ-402-342 בשנים 2017-2013. בשנת 2020, שיעור ההתאבדות המתוקנן לגיל היה 6.4 ל-100,000 נפש, 10.4 לזכרים ו-2.7 לנקבות, 6.5, 10.5 ו-2.7, בהתאמה, בשנת 2019, וירידה מ-6.9, 11.4 ו-2.8, בהתאמה, בשנת 2018. התאבדות מהווה כאחוז אחד מסך הפטירות של בני 15 ומעלה, 1.4% מפטירות הזכרים ו-0.4% מפטירות הנקבות בשנים 2018-2020, אך בקרב בני 15-24 האחוז גבוה יותר, 15%, 16% אצל בנים ו-10% אצל בנות. התאבדות היתה 6% מסך תופעת האובדנות, הכוללת התאבדות ונסיונות התאבדות, בשנים 2016-2020. נסיון התאבדות הוא גורם סיכון להתאבדות, 13% מהמקרים שהתאבדו בשנים 2018-2020 היו עם נסיון התאבדות בשנתיים לפני ההתאבדות ו-18% היו עם נסיון קודם בחמש שנים לפני ההתאבדות.
- שיעור ההתאבדות בשנת הקורונה הראשונה 2020 בהשוואה לממוצע 2017-2019 :** בשנת 2020, שיעור ההתאבדות לזכרים עלה ב-13% בגיל 15-24 וב-11% בגיל 65 ומעלה בהשוואה לממוצע 2017-2019. לבנים, נרשמה ירידה ב-16% בגיל 18-21 ועליה ב-41% בגיל 22-24. לנשים, נרשמה עליה ב-32% בגיל 45-64. בשאר הגילים השיעור ירד לזכרים ונקבות.
- מגמות בעשור האחרון לפי גיל ומין:** בעשור האחרון, נרשמה ירידה בשיעור ההתאבדות במרבית קבוצות הגיל בממוצע 2018-2020 בהשוואה לממוצע 2009-2011. השיעור בקרב בני נוער בגיל 15-24 ירד ב-33% לבנות וב-24% לבנים. השיעור לגברים ירד ב-16% בגיל 25-44, ב-19% בגיל 45-64, ב-10% בגיל 65-74 וב-32% בגיל 85 ומעלה. השיעור לנשים ירד ב-23% בגיל 45-64 וב-19% בגיל 65-74. עליה נרשמה לנשים בגיל 75 ומעלה ב-40% ולגברים עליה ב-8% בגיל 75-84.
- קבוצת אוכלוסיה :** בשנת 2020 נרשמו 392 התאבדויות ליהודים ואחרים ו-45 לערבים. שיעור ההתאבדות המתוקנן לגיל נמוך בקרב ערבים זכרים בהשוואה ליהודים ואחרים, 4.7 ל-100,000 נפש ו-12.1, בהתאמה, ובקרב בני 15-24, 2.6 ו-7.5, בהתאמה. ההתאבדות בקרב ערבים שכיחה יותר בגיל צעיר, 63% מהתאבדויות הערבים היו עד גיל 45, לעומת 44% ליהודים ואחרים בשנים 2018-2020, 24% ו-11%, בהתאמה, בגיל 15-24. 8% מהתאבדויות הערבים היו בגיל 65 ומעלה לעומת 25% ליהודים ואחרים.

- **עולים:** בשנת 2020 התאבדו 11 עולים מבריה"מ לשעבר ואחד ממדינה אחרת שעלו בעשר השנים לפני ההתאבדות. שיעור ההתאבדות המתוקן לגיל לילידי בריה"מ לשעבר שעלו משנת 1990 וילידי אתיופיה שעלו משנת 1980 גבוה מיהודים ואחרים ללא עולים, 11.2 ל-100,000 בני 15 ומעלה ו-17.0, בהתאמה, פי 1.6 ופי 2.5 מיהודים ואחרים ללא עולים בממוצע השנים 2018-2020. השיעור ירד ב-9% לעולי בריה"מ לשעבר, ב-38% לעולי אתיופיה וב-9% ליהודים ואחרים ללא עולים בממוצע 2009-2011 בהשוואה לממוצע השנים 2018-2020.
- **מצב משפחתי:** בשנת 2020 התאבדו 144 רווקים, 120 נשואים, 58 גרושים ו-11 אלמנים, ובקרב נשים 36, 32, 24 ו-4, בהתאמה. השיעור בקרב גרושים גבוה בהשוואה לנשואים, פי 7.3 בגיל 25-44 ופי 3.4 בגיל 45-64 והשיעור בקרב רווקים גבוה בהשוואה לנשואים פי 4.8 ו-4.5, בהתאמה, בשנים 2018-2020.
- **אפיון גיאוגרפי:** שיעור ההתאבדות המתוקן לגיל ליהודים ואחרים גבוה במחוזות חיפה, תל אביב והדרום, ובמיוחד לזכרים במחוז חיפה והדרום, ונמוך במחוז ירושלים בממוצע השנים 2018-2020.
- **אופן ביצוע:** בשנים 2018-2020, אופן ביצוע ההתאבדות השכיח ביותר בכל הגילים היה תליה או חנק ואח"כ קפיצה מגובה. ירידה גבוהה נרשמה בשיעור ההתאבדות בנשק לסוגיו בקרב גברים, ירידה ב-39% בשיעור המתוקן לגיל בשנים 2018-2020 בהשוואה לשנים 2009-2011, ירידה ב-55% בגיל 15-24, ב-56% בגיל 25-44 וב-25% בגיל 45-64.
- **עונתיות:** בשנים 2001-2020, נמצאה שכיחות התאבדות גבוהה יותר בחודש מאי ואח"כ בחודשים יוני, ספטמבר ומרץ, ואילו באוקטובר ודצמבר נרשמה שכיחות נמוכה יותר. השכיחות לפי הלוח העברי מצביעה על שכיחות נמוכה בכסלו ואח"כ בתשרי, חשון וטבת ושכיחות גבוהה בסיון ואייר. שכיחות ההתאבדות נמוכה יותר נרשמה בשישי ושבת לעומת שאר ימי השבוע.
- **השוואה בינלאומית:** שיעור ההתאבדות המתוקן לגיל בישראל מדורג במקום השלישי הנמוך לגברים ובמקום השישי הנמוך לנשים בהשוואה ל-31 מדינות באירופה, ארה"ב וקנדה בשנת 2020 או שנה זמינה אחרונה. בגיל 15-29, השיעור בישראל מדורג במקום השביעי הנמוך לנשים והמקום החמישי הנמוך לגברים, בגיל 25-64 השיעור מדורג במקום השני הנמוך לגברים ושביעי נמוך לנשים ובגיל 65 ומעלה השיעור בישראל מדורג במקום העשירי הנמוך לגברים ורביעי הנמוך לנשים.

2. נסיונות התאבדות

- היקף התופעה:** בשנת 2022, נרשמו 6,861 נסיונות התאבדות במלר"ד בתי החולים הכלליים, 2,559 זכרים ו-4,302 נקבות. 5,288 אנשים ניסו להתאבד לפחות פעם אחת במהלך השנה, 2,054 זכרים ו-3,234 נקבות.
- שנות הקורונה 2020-2022:** בשנת 2020, שיעור נסיונות ההתאבדות המתוקן לגיל ירד ל-85 ל-100,000 בני 10 ומעלה מ-96 בשנת 2019 לפני הקורונה, 69 ו-83 לזכרים, בהתאמה, ו-102 ו-109 לנקבות, בהתאמה. אך בשנים 2021-2022, השיעור עלה לנקבות ל-114, גבוה משנת 2019, ולזכרים נמשכה מגמת הירידה, 66 בשנת 2021 ו-68 בשנת 2022.

בשנת 2020, מספר הנסיונות ירד באפריל ובאוקטובר-דצמבר, בהשפעת גלי הקורונה ומדיניות הסגרים. בשנת 2021, מספר נסיונות נמוך נרשם בינואר-פברואר, ומספר גבוה לנקבות ביוני ובספטמבר-נובמבר. בשנת 2022, מספר הנסיונות לנקבות היה גבוה בפברואר-מרץ ובאוגוסט-דצמבר ונמוך ביוני.

שיעור נסיונות ההתאבדות לזכרים ירד במרבית קבוצות הגיל בשנים 2020-2022 בהשוואה לממוצע 2017-2019, פרט לבני 65-74. לזכרים נרשמה ירידה גבוהה, ב-46% בגיל 18-21, ב-26% בגיל 10-14, וב-17% בגיל 15-17 ובגיל 22-24. בשאר קבוצות הגיל הירידה היתה נמוכה יותר. לעומת זאת, לנקבות נרשמה עליה בקרב צעירות, ב-16% בגיל 10-14 וב-14% בגיל 15-17, וירידה ב-27% לנשים בגיל 65-74, אך בשאר קבוצות הגיל השיעור היה יחסית יציב.

שיעור האנשים שניסו להתאבד המתוקן לגיל לזכרים יהודים ואחרים ולערבים ירד בשנות הקורונה 2020-2021 בהשוואה לשנים 2017-2019 ב-20% וב-26%, בהתאמה. בקרב ערביות השיעור ירד ב-27% בהשוואה לירידה קטנה ב-3% ליהודיות ואחרות.
- גיל ומין:** בשנת 2022, כמחצית (49%) מנסיונות ההתאבדות של בנות ונשים היו צעירות בגיל 10-24, ושליש (33%) מנסיונות הבנים והגברים, כשליש היו בגיל 25-44, 34% מהגברים ו-29% מהנשים. בממוצע השנים 2020-2021, שיעור נסיונות ההתאבדות הגבוה ביותר לבנות נרשם בגיל 18, 328 ל-100,000 בנות 18, והשיעור הגבוה לבנים נרשם בגיל 19, 192 ל-100,000 בנים.
- מגמות בעשור האחרון:** בשנים 2010-2022, שיעור נסיונות ההתאבדות המתוקן לגיל לזכרים נע בין 66 ל-85 ל-100,000 בני 10 ומעלה ולנקבות 102-114. שיעור נסיונות ההתאבדות לצעירים עלה ב-37% בגיל 10-14 לבנים ולבנות בשנים 2012-2022, ב-21% לבנות וב-7% לבנים בגיל 15-17, ועלה ב-28% לבנות בגיל 22-24, לעומת ירידה ב-11% לבנים. בגיל 18-21 השיעור ירד ב-40% לבנים ונשאר יציב לבנות.

- **נסיונות התאבדות חוזרים**: למרבית האנשים שניסו להתאבד בשנת 2019, לא היה נסיון נוסף בתוך שנתיים מהנסיון הראשון, 82% מהזכרים ו-79% מהנקבות, כחמישית (20%) חזרו לפחות פעם אחת על הנסיון, 11% ניסו פעמיים ו-9% ניסו 3 פעמים או יותר. רבע (26%) מנסיונות ההתאבדות בשנים 2015-2019 היו נסיונות חוזרים בתוך שנתיים מהנסיון הראשון, 21% בתוך שנה, 17% בתוך חצי שנה ו-8% בתוך חודש.
- **התאבדות לאחר נסיון התאבדות**: אחוז המתאבדים בתוך שנתיים מהנסיון הראשון בשנים 2016-2018 היה 0.8%, 1.3% בקרב זכרים ו-0.4% בקרב נקבות.
- **קבוצת אוכלוסיה**: שיעור נסיונות ההתאבדות המתוקנן לגיל ירד בקרב ערביות ב-35% בממוצע השנים 2018-2021 בהשוואה לממוצע 2010-2012, לעומת עליה ב-15% ליהודיות ואחרות, ירידה גבוהה ב-48% נרשמה לערביות בנות 15-24. השיעור המתוקנן לגיל והשיעור בגיל 15-24 נמוך לערביות מיהודיות ואחרות, היפוך מגמה לעומת העשור הקודם. השיעור המתוקנן לגיל של האנשים שניסו להתאבד בשנה בקרב ערבים במגמת ירידה בעשור האחרון לזכרים ונקבות, השיעור ירד לזכרים מ-60 ל-100,000 בני 10 ומעלה בשנים 2010-2012 ל-45 בממוצע השנים 2019-2021 ולנקבות מ-110 ל-68, בהתאמה. ליהודים ואחרים, השיעור היה יציב יחסית בשנים 2012-2019 לפני הקורונה, כ-83 ל-100,000 בני 10 ומעלה, לזכרים כ-74 ולנקבות כ-92, ובשנות הקורונה, השיעור ירד לזכרים, אך לא ירד לנקבות.
- **עולים**: בממוצע השנים 2019-2021, שיעור נסיונות ההתאבדות המתוקנן לגיל בקרב ילידי בריה"מ לשעבר שעלו משנת 1990 היה גבוה פי 1.5 מיהודים ואחרים ללא עולים, השיעור לצעירים גבוה יותר, פי 1.7 בגיל 10-14, פי 1.8 בגיל 15-24, פי 1.4 בגיל 25-44, פי 1.1 בגיל 45-64, ובגיל 65 ומעלה השיעור ליהודים ואחרים ללא עולים גבוה יותר. שיעור נסיונות ההתאבדות המתוקנן לגיל בקרב ילידי אתיופיה שעלו משנת 1980 היה יציב יחסית ודומה לשיעור של יהודים ואחרים ללא עולים, אך בשנים 2016-2018 נרשמה עליה שנעצרה בשנים האחרונות, כתוצאה מירידה בשיעור בקרב נקבות.
- **אזור גיאוגרפי**: בממוצע השנים 2017-2021, שיעור נסיונות ההתאבדות המתוקנן לגיל היה גבוה לגברים ונשים במחוזות תל אביב והדרום, ובקרב נשים גם במחוז חיפה, לעומת שיעור נמוך במחוז ירושלים וביהודה ושומרון ושיעור נמוך לנשים בצפון.
- **עונתיות**: שכוחות נסיונות ההתאבדות בשנים 2017-2021 גבוהה יותר בחודשי הקיץ משאר חודשי השנה ונמוכה יותר בשישי ושבת משאר ימי השבוע, לגברים ונשים.

- אחוז האשפוזים:** בשנים 2015-2021, כמחצית (45%-48%) מהפונים למלר"ד עקב נסיונות התאבדות אושפזו. אחוז האשפוזים של צעירים גבוה, 52% מהבנים ו-61% מהבנות בני 15-17 ו-32% ו-53%, בהתאמה, בגיל 10-14 בממוצע השנים 2017-2021. אחוז האשפוזים הנמוך ביותר היה בגיל 18-21, 34% לבנים ו-35% לבנות, ואח"כ האחוז עולה עם הגיל, ובגיל 65 ומעלה נרשם האחוז הגבוה ביותר, 62% לגברים ו-66% לנשים בהשוואה ל-48% ו-51% בגיל 45-64, בהתאמה, 42% בגיל 25-44, ו-39% בגיל 22-24 לגברים ונשים.

פרק א: התאבדויות

1. היקף התופעה

- בשנת 2020 נרשמו 437 התאבדויות, 428 בשנת 2019 ו-449 בשנת 2018, עליה בהשוואה ל-402-342 בשנים 2013-2017. לזכרים, נרשמו 341 התאבדויות בשנת 2020, 333 בשנת 2019 ו-354 בשנת 2018, גבוה מהשנים 2013-2017. לנקבות, נרשמו 96 התאבדויות בשנת 2020, מספר יציב משנת 2017, אך גבוה מהשנים לפני כן.
- בשנת 2020, שיעור ההתאבדות המתוקנן לגיל היה 6.4 ל-100,000 נפש, 10.4 לזכרים ו-2.7 לנקבות, בדומה ל-6.5, 10.5 ו-2.7, בהתאמה, בשנת 2019, וירידה מ-6.9, 11.4 ו-2.8, בהתאמה, בשנת 2018.
- בעשור האחרון, שיעור ההתאבדות נמוך יחסית לשיעור גבוה יותר בתחילת שנות האלפיים.
- כחמישית מההתאבדויות היו לנקבות בשני העשורים האחרונים, 22% בשנת 2020.
- בשנת 2020, שיעור ההתאבדויות המתוקנן לגיל לזכרים היה גבוה פי 3.8 מנקבות, יחס שיעורים דומה בעשור האחרון.

מספר התאבדויות, 2004-2020

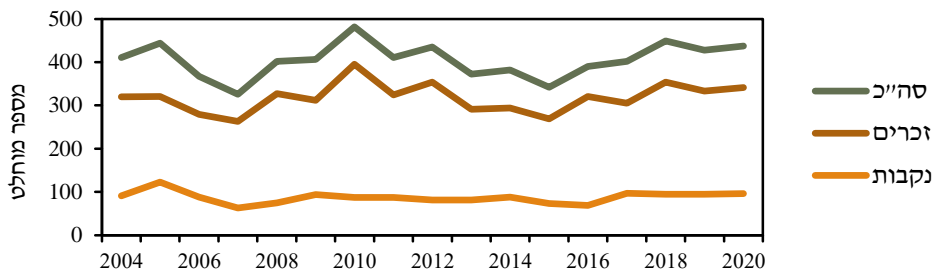

שיעור התאבדויות, 2004-2020
בני 15 ומעלה, שיעור מתוקנן לגיל ל-100,000 נפש

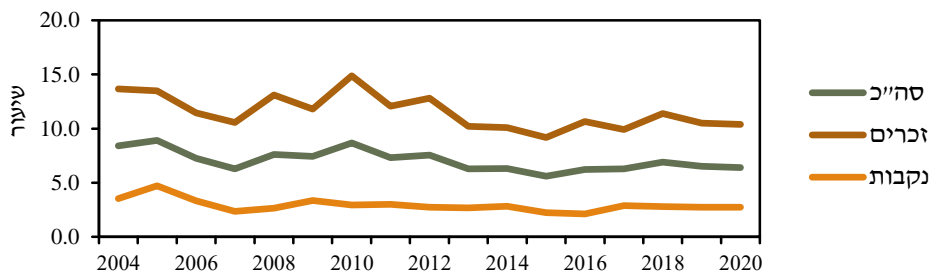

סך כל ההתאבדויות
מספרים מוחלטים
שיעור מתוקן לגיל ל-100,000 נפש

| שיעור מתוקן לגיל ל-100,000 נפש בגיל 15 ומעלה | | | מספרים מוחלטים | | | |
|---|-------|------|----------------|-------|------|------|
| נקבות | זכרים | סה"כ | נקבות | זכרים | סה"כ | |
| 3.7 | 14.4 | 8.8 | 87 | 307 | 394 | 2000 |
| 3.0 | 14.7 | 8.6 | 75 | 323 | 398 | 2001 |
| 3.6 | 13.0 | 8.1 | 91 | 291 | 382 | 2002 |
| 2.9 | 15.0 | 8.7 | 72 | 345 | 417 | 2003 |
| 3.5 | 13.7 | 8.4 | 91 | 320 | 411 | 2004 |
| 4.7 | 13.5 | 8.9 | 123 | 321 | 444 | 2005 |
| 3.3 | 11.5 | 7.2 | 88 | 279 | 367 | 2006 |
| 2.4 | 10.6 | 6.3 | 63 | 263 | 326 | 2007 |
| 2.7 | 13.1 | 7.6 | 75 | 327 | 402 | 2008 |
| 3.3 | 11.8 | 7.4 | 94 | 312 | 406 | 2009 |
| 2.9 | 14.9 | 8.7 | 87 | 395 | 482 | 2010 |
| 3.0 | 12.1 | 7.3 | 87 | 324 | 411 | 2011 |
| 2.7 | 12.8 | 7.6 | 81 | 354 | 435 | 2012 |
| 2.7 | 10.2 | 6.3 | 81 | 291 | 372 | 2013 |
| 2.8 | 10.1 | 6.3 | 88 | 294 | 382 | 2014 |
| 2.2 | 9.2 | 5.6 | 73 | 269 | 342 | 2015 |
| 2.1 | 10.6 | 6.2 | 69 | 321 | 390 | 2016 |
| 2.9 | 9.9 | 6.3 | 97 | 305 | 402 | 2017 |
| 2.8 | 11.4 | 6.9 | 95 | 354 | 449 | 2018 |
| 2.7 | 10.5 | 6.5 | 95 | 333 | 428 | 2019 |
| 2.7 | 10.4 | 6.4 | 96 | 341 | 437 | 2020 |

אחוז הזכרים מכלל ההתאבדויות

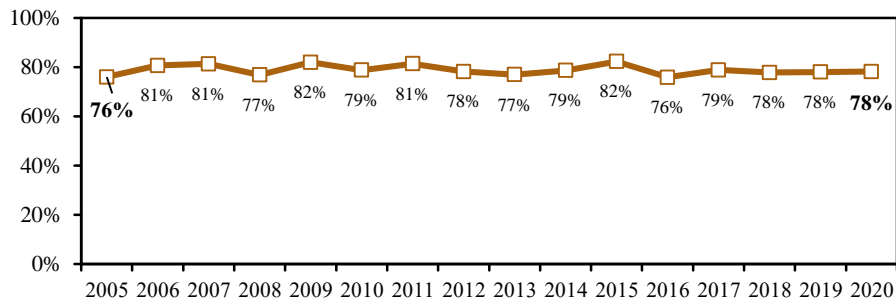

אחוז ההתאבדויות מכלל הפטירות

- ההתאבדויות מהוות כאחוז אחד מכלל הפטירות של בני 15 ומעלה.
- אחוז ההתאבדויות מסך הפטירות גבוה יותר לזכרים מנקבות, 1.5% ו-0.4%, בהתאמה, בממוצע השנים 2018-2020.
- ההתאבדות מהווה כשישית מסך הפטירות של בני הנוער בגיל 15-24, 15% בשנים 2018-2020, 16% לבנים ו-10% לבנות, עליה מ-11%, 12% ו-9%, בהתאמה, בממוצע השנים 2013-2015.
- בגיל 15-24, התאבדות היתה סיבת המוות השנייה בקרב בנים ובנות בשנת 2020.
- שיעור ההתאבדויות עולה עם הגיל, אך חלקן מסך הפטירות יורד עם הגיל.

אחוז ההתאבדויות מכלל הפטירות ממוצע נע תלת שנתי

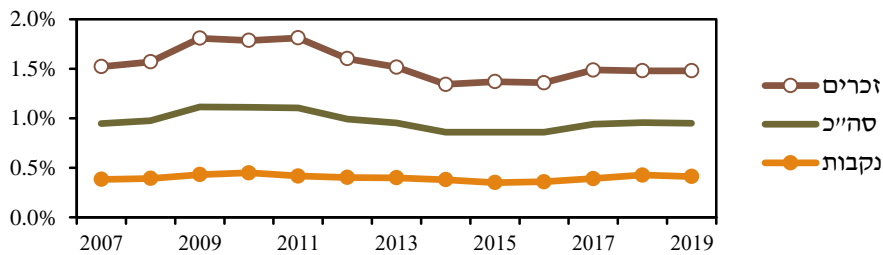

אחוז ההתאבדויות מכלל הפטירות לפי גיל ממוצע נע תלת-שנתי

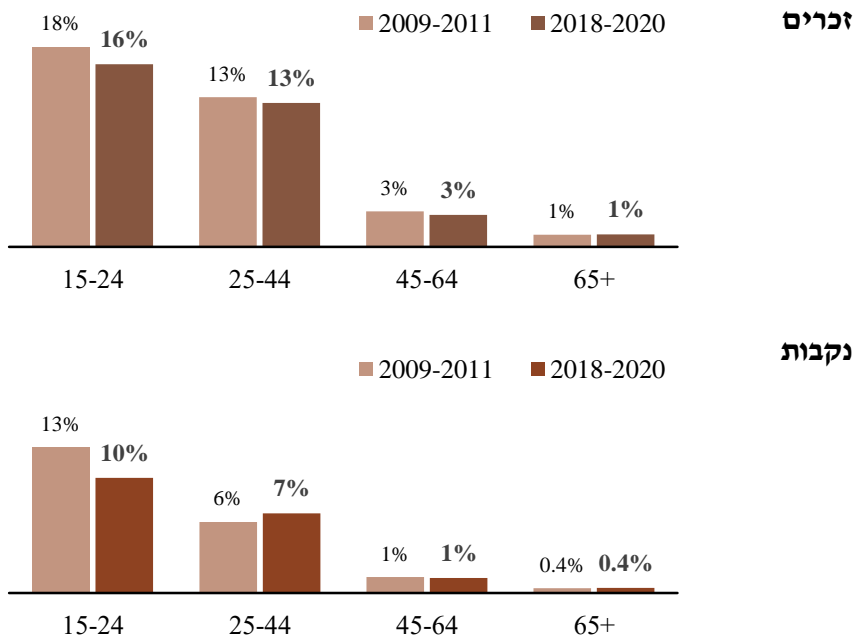

אחוז ההתאבדויות מכלל הפטירות, 2004-2020
בני 15 ומעלה
ממוצע נע תלת שנתי

| 75+ | 65-74 | 45-64 | 25-44 | 15-24 | סה"כ | |
|--------------|-------|-------|-------|-------|-------------|------|
| סה"כ | | | | | | |
| 0.2% | 0.5% | 2.3% | 9.1% | 16.5% | 1.1% | 2005 |
| 0.2% | 0.6% | 2.5% | 11.0% | 16.7% | 1.1% | 2010 |
| 0.2% | 0.5% | 2.4% | 10.7% | 11.8% | 1.0% | 2013 |
| 0.2% | 0.5% | 2.1% | 9.6% | 11.4% | 0.9% | 2014 |
| 0.1% | 0.5% | 2.1% | 9.9% | 10.8% | 0.9% | 2015 |
| 0.2% | 0.6% | 2.1% | 9.6% | 11.4% | 0.9% | 2016 |
| 0.2% | 0.7% | 2.3% | 10.3% | 12.3% | 0.9% | 2017 |
| 0.2% | 0.6% | 2.3% | 10.7% | 13.6% | 1.0% | 2018 |
| 0.2% | 0.6% | 2.3% | 10.9% | 14.8% | 1.0% | 2019 |
| זכרים | | | | | | |
| 0.3% | 0.6% | 2.7% | 10.5% | 18.5% | 1.6% | 2005 |
| 0.3% | 0.8% | 3.2% | 13.4% | 17.9% | 1.8% | 2010 |
| 0.3% | 0.6% | 3.1% | 13.3% | 12.4% | 1.5% | 2013 |
| 0.3% | 0.5% | 2.8% | 11.6% | 12.2% | 1.3% | 2014 |
| 0.3% | 0.7% | 2.8% | 12.4% | 11.3% | 1.4% | 2015 |
| 0.3% | 0.8% | 2.8% | 11.7% | 12.0% | 1.4% | 2016 |
| 0.3% | 0.9% | 3.1% | 12.3% | 13.2% | 1.5% | 2017 |
| 0.3% | 0.8% | 3.0% | 12.5% | 14.8% | 1.5% | 2018 |
| 0.3% | 0.8% | 2.9% | 12.9% | 16.4% | 1.5% | 2019 |
| נקבות | | | | | | |
| 0.1% | 0.2% | 1.6% | 6.1% | 11.0% | 0.5% | 2005 |
| 0.1% | 0.4% | 1.4% | 6.2% | 12.7% | 0.5% | 2010 |
| 0.1% | 0.4% | 1.2% | 6.1% | 10.1% | 0.4% | 2013 |
| 0.1% | 0.4% | 1.1% | 5.8% | 8.8% | 0.4% | 2014 |
| 0.1% | 0.4% | 1.0% | 5.4% | 9.5% | 0.4% | 2015 |
| 0.1% | 0.3% | 0.9% | 6.0% | 9.8% | 0.4% | 2016 |
| 0.1% | 0.4% | 1.1% | 6.9% | 9.6% | 0.4% | 2017 |
| 0.1% | 0.4% | 1.1% | 7.5% | 10.2% | 0.4% | 2018 |
| 0.1% | 0.4% | 1.3% | 7.0% | 10.1% | 0.4% | 2019 |

אחוז ההתאבדויות מכלל מקרי האובדנות בני 15 ומעלה

- ההתאבדויות מהוות כ-6% מכלל מקרי האובדנות, הכוללים נסיונות התאבדות והתאבדויות, בממוצע השנים 2016-2020.
- אחוז ההתאבדויות מכלל מקרי האובדנות גבוה יותר לזכרים מנקבות, 11%-ו-2%, בהתאמה, בממוצע השנים 2016-2020. האחוז לזכרים גבוה מנקבות בכל קבוצות הגיל.
- אחוז ההתאבדויות מכלל מקרי האובדנות עולה עם הגיל, 1% בקרב בני נוער בגיל 15-17 בהשוואה ל-17% בקרב גיל 75 ומעלה.

אחוז ההתאבדויות מכלל מקרי האובדנות לפי גיל 2016-2020

| נקבות | זכרים | סה"כ | סה"כ |
|-------|-------|-------|-------|
| 2.4% | 10.8% | 6.2% | סה"כ |
| 0.8% | 2.7% | 1.2% | 15-17 |
| 0.4% | 2.8% | 1.5% | 18-21 |
| 0.9% | 8.1% | 3.5% | 22-24 |
| 2.6% | 10.2% | 6.1% | 25-44 |
| 4.3% | 15.5% | 10.4% | 45-64 |
| 6.5% | 25.3% | 15.6% | 65-74 |
| 7.8% | 27.7% | 17.1% | 75+ |

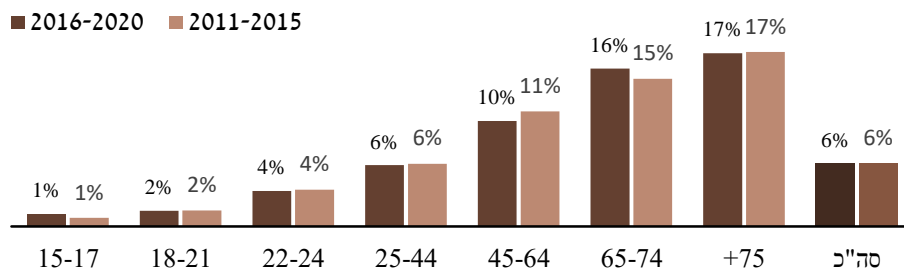
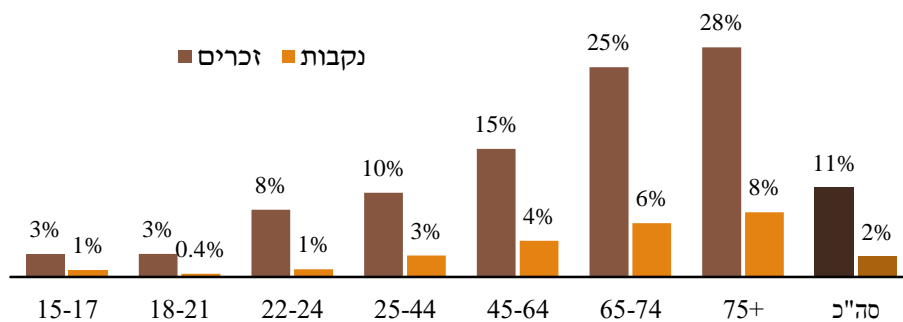

**התאבדויות לאחר נסיון התאבדות
בני 15 ומעלה**

- בממוצע בשנים 2018-2020, 13% מההתאבדויות היו עם נסיון התאבדות בשנתיים לפני ההתאבדות ו-18% היו עם נסיון בחמש שנים לפני ההתאבדות.
- אחוז ההתאבדויות לאחר נסיון התאבדות גבוה יותר לנקבות מזכרים. בשנים 2018-2020, 18% מההתאבדויות בקרב נקבות היו עם נסיון התאבדות בשנתיים לפני ההתאבדות ו-26% היו עם נסיון התאבדות בחמש שנים לפני ההתאבדות בהשוואה ל-12% ו-15%, בהתאמה, בקרב זכרים.
- אחוז ההתאבדויות עם נסיונות התאבדות בשנתיים לפני ההתאבדות עלה בשנים האחרונות. האחוז עלה לנקבות ל-18% בממוצע השנים 2018-2020 בהשוואה ל-15-17% בשנים 2012-2018, ולזכרים עלה ל-12% מ-10%-8, בהתאמה.
- אחוז ההתאבדויות עם נסיונות קודמים בשנתיים לפני ההתאבדות גבוה לנקבות מזכרים בכל הגילים, 17% בגיל 15-24, 18% בגיל 25-44, 15% בגיל 45-64, 22% בגיל 65-74 ו-12% בגיל 75 ומעלה, גבוה מ-10% בגיל 15-44, 9% בגיל 45-74 ו-8% בגיל 75 ומעלה לזכרים בממוצע בשנים 2011-2020.

**אחוז ההתאבדויות עם נסיון התאבדות קודם בתוך שנתיים
מסך ההתאבדויות, ממוצע נע תלת שנתי, 2009-2020**

| שנה | סה"כ | זכרים | נקבות |
|------|-------|-------|-------|
| 2010 | 10.4% | 8.4% | 17.9% |
| 2011 | 10.2% | 8.5% | 17.6% |
| 2012 | 10.3% | 8.7% | 16.5% |
| 2013 | 9.5% | 8.0% | 15.2% |
| 2014 | 10.2% | 8.7% | 15.7% |
| 2015 | 9.7% | 8.3% | 15.2% |
| 2016 | 10.0% | 8.6% | 15.1% |
| 2017 | 10.1% | 8.7% | 15.3% |
| 2018 | 12.0% | 10.4% | 17.4% |
| 2019 | 13.1% | 11.7% | 18.2% |

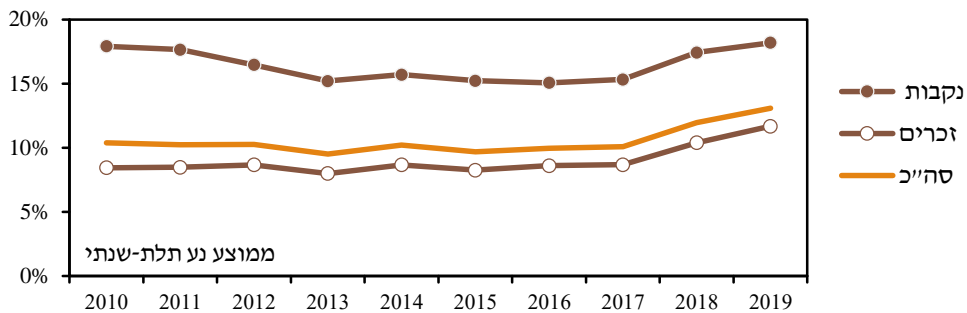

**אחוז ההתאבדויות עם נסיון התאבדות קודם בתוך שנתיים
מסך ההתאבדויות, לפי גיל ומין, 2011-2020**

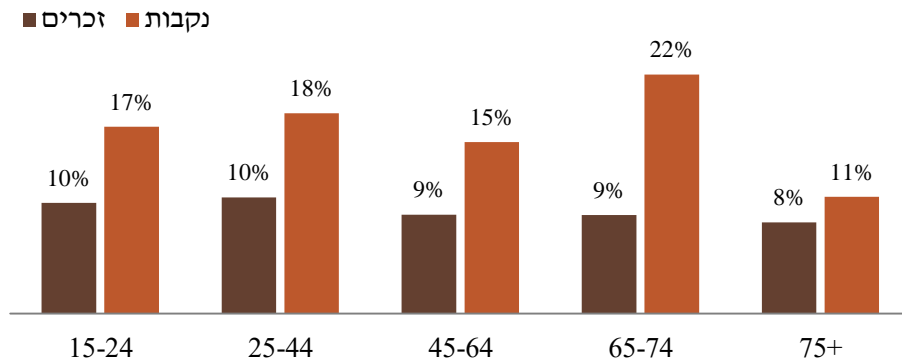

**אחוז ההתאבדויות עם נסיון התאבדות קודם בתוך חמש שנים
מסך ההתאבדויות, ממוצע נע תלת שנתי, 2009-2020**

| שנה | סה"כ | זכרים | נקבות |
|------|-------|-------|-------|
| 2010 | 14.1% | 12.1% | 21.6% |
| 2011 | 13.3% | 11.6% | 20.4% |
| 2012 | 13.5% | 11.5% | 21.3% |
| 2013 | 12.8% | 10.5% | 21.2% |
| 2014 | 14.0% | 11.2% | 23.6% |
| 2015 | 13.5% | 11.2% | 22.2% |
| 2016 | 13.4% | 11.1% | 22.2% |
| 2017 | 13.2% | 11.0% | 21.5% |
| 2018 | 16.0% | 13.4% | 25.1% |
| 2019 | 17.6% | 15.4% | 25.5% |

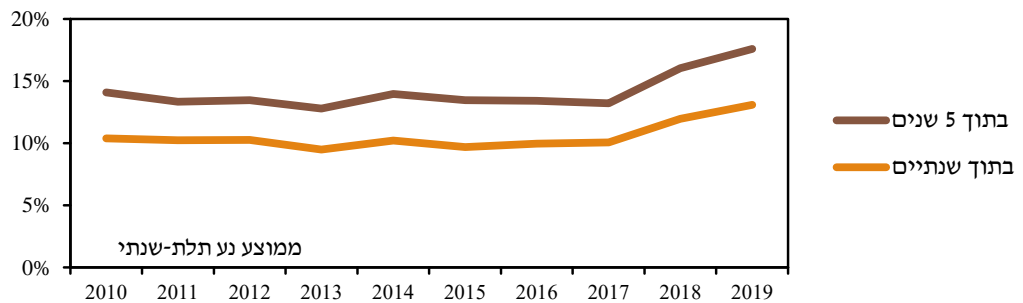

2. הרכב גיל ומין

- בממוצע בשנים 2018-2020, כעשירית מההתאבדויות היו של בני נוער עד גיל 25, 14% לבנים ו-11% לבנות. כשליש היו בגיל 25-44, 32% לגברים ו-33% לנקבות, כשליש היו בגיל 45-64, 30% ו-29%, בהתאמה, וכרבע היו בגיל 65 ומעלה, 27% ו-23%, בהתאמה.
- בשנת הקורונה הראשונה 2020, שיעור ההתאבדות לזכרים עלה ב-13% בגיל 15-24 וב-11% בגיל 65 ומעלה בהשוואה לממוצע 2017-2019. לנשים, השיעור עלה ב-32% בגיל 45-64. בשאר הגילים השיעור ירד. לגברים נרשמה ירידה ב-12% בגיל 45-64 ולנשים ב-15% בגיל 25-44 וב-20% בגיל 65 ומעלה.
- שיעור ההתאבדות עולה עם הגיל לזכרים ולנקבות. השיעור לזכרים גבוה מנקבות פי 4.8 בגיל 15-24, פי 3.5 בגיל 25-44, פי 4.0 בגיל 45-64, פי 3.8 בגיל 65-84 ופי 5.3 בגיל 85 ומעלה, בממוצע השנים 2018-2020.
- בעשור האחרון, נרשמה ירידה גבוהה בשיעור ההתאבדות בקרב בני נוער בגיל 15-24, לבנות ירידה ב-33%, מ-2.0 ל-100,000 נפש בשנים 2009-2011 ל-1.3 בשנים 2018-2020 ולבנים ירידה ב-24% מ-8.5 ל-6.4, בהתאמה, אך בשנים האחרונות נרשמה עליה מתונה.
- השיעור לגברים בגיל 25-44 ובגיל 45-64 ירד ב-16% וב-19%, בהתאמה, בממוצע השנים 2018-2020 בהשוואה לשנים 2009-2011 ושיעור יציב יחסית בשנים האחרונות. בגיל 65-74 נרשמה ירידה ב-10% לאחר עליה בשנים 2014-2017. לנשים, נרשמה ירידה ב-23% בגיל 45-64 וב-19% בגיל 65-74.
- לגברים, שיעור ההתאבדויות בגיל 75-84 עלה מ-15.9 בשנים 2013-2015 ל-19.6 בשנים 2018-2020, לאחר ירידה מ-24.9 בשנים 2006-2008. בגיל 85 ומעלה השיעור ירד ב-32%, מ-42.3 בשנים 2009-2011 ל-28.6 בשנים 2018-2020, אך לנשים בגיל 75 ומעלה השיעור עלה ב-40%, מ-3.7 ל-5.1, בהתאמה.

התאבדות לפי גיל, 2018-2020 אחוזים

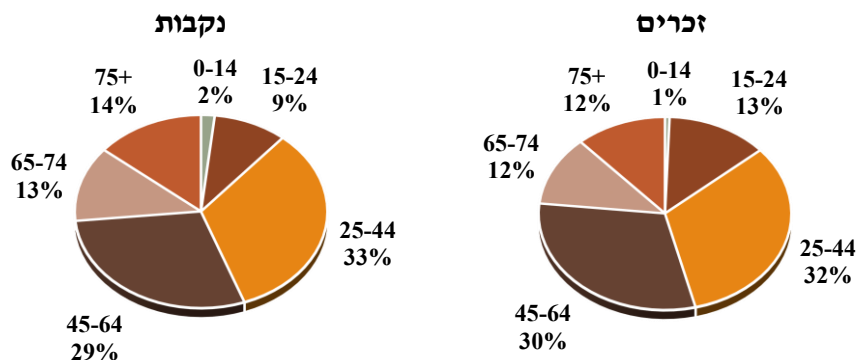

התאבדויות לפי גיל ומין
בני 15 ומעלה
שיעור ל-100,000 נפש

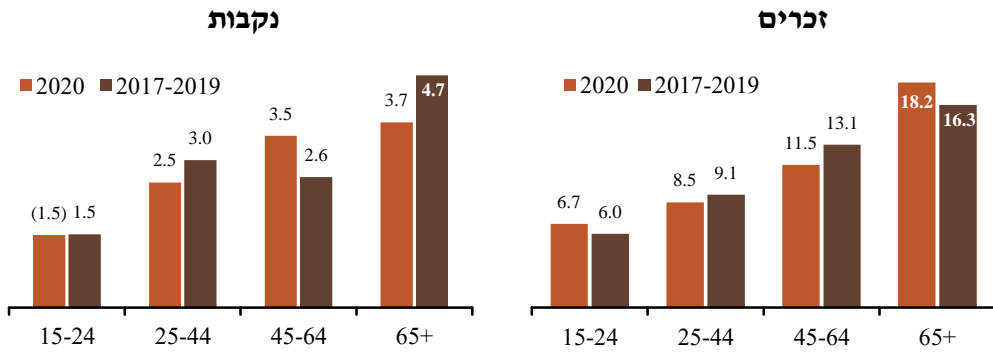

אחוז שינוי בשיעור ההתאבדויות

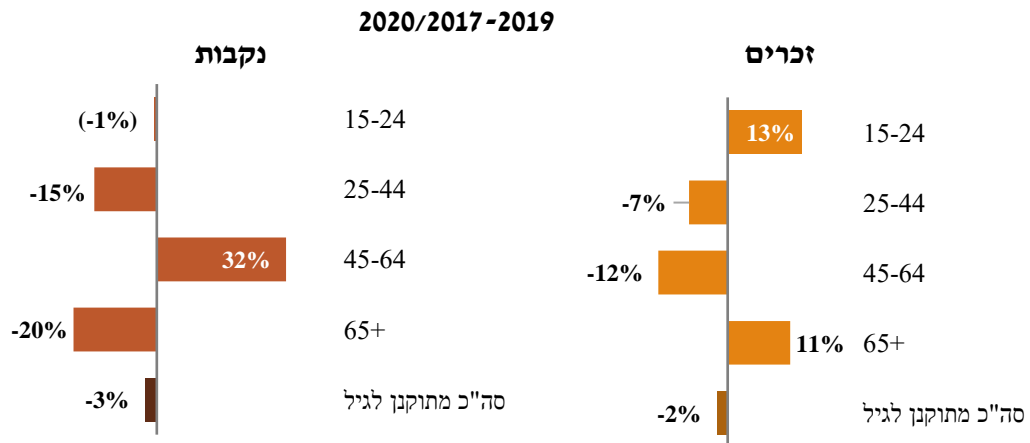

2018-2020/2009-2011

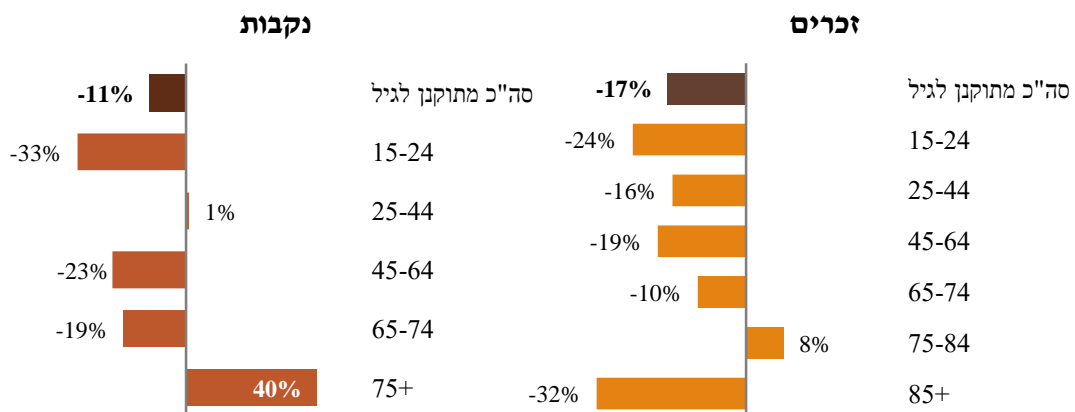

התאבדויות לפי גיל, סה"כ
 בני 15 ומעלה
 שיעור ל-100,000 נפש
 ממוצע נע תלת- שנתי

| קבוצת גיל | | | | | | |
|-----------|-------|-------|-------|-------|-------|------|
| 85+ | 75-84 | 65-74 | 45-64 | 25-44 | 15-24 | |
| 25.2 | 17.0 | 9.4 | 8.6 | 7.6 | 7.1 | 2000 |
| 17.8 | 14.4 | 8.2 | 9.2 | 6.9 | 7.1 | 2005 |
| 18.2 | 12.4 | 7.8 | 8.1 | 6.6 | 6.3 | 2006 |
| 17.1 | 12.7 | 7.8 | 7.3 | 6.2 | 6.1 | 2007 |
| 18.8 | 11.0 | 7.6 | 7.7 | 6.6 | 5.5 | 2008 |
| 20.2 | 11.6 | 9.2 | 9.0 | 7.0 | 6.0 | 2009 |
| 19.7 | 9.2 | 9.2 | 9.6 | 6.9 | 5.3 | 2010 |
| 20.0 | 10.2 | 10.1 | 10.0 | 6.8 | 4.8 | 2011 |
| 18.4 | 9.9 | 8.0 | 9.5 | 6.1 | 3.7 | 2012 |
| 16.4 | 9.3 | 7.1 | 8.9 | 6.2 | 3.4 | 2013 |
| 15.9 | 9.1 | 6.1 | 7.9 | 5.5 | 3.3 | 2014 |
| 14.3 | 8.3 | 7.0 | 7.6 | 5.7 | 3.2 | 2015 |
| 14.0 | 9.6 | 7.9 | 7.4 | 5.5 | 3.2 | 2016 |
| 13.4 | 10.2 | 8.8 | 8.0 | 5.9 | 3.4 | 2017 |
| 13.7 | 11.7 | 8.2 | 7.7 | 6.0 | 3.8 | 2018 |
| 14.2 | 11.4 | 8.1 | 7.7 | 6.1 | 3.9 | 2019 |

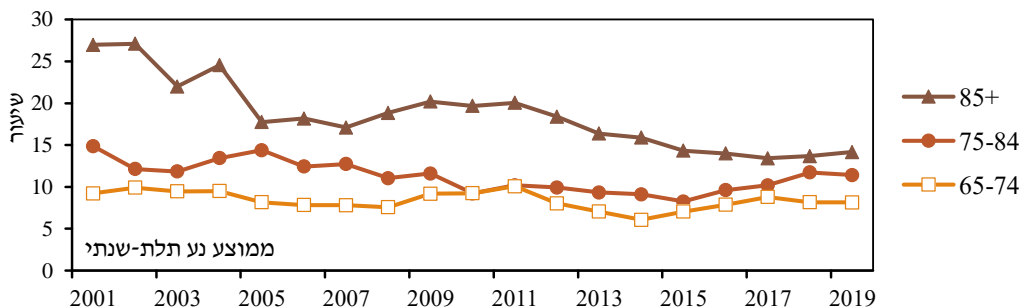
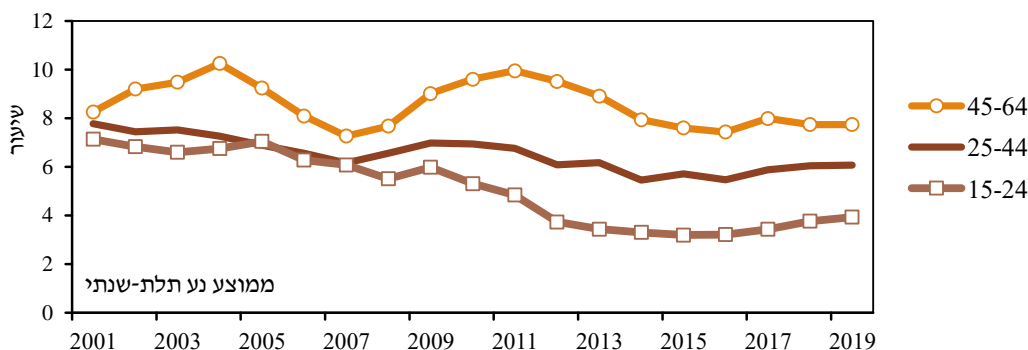

התאבדויות לפי גיל, זכרים
 בני 15 ומעלה
 שיעור ל-100,000 נפש
 ממוצע נע תלת-שנתי

| קבוצת גיל | | | | | | |
|--------------------------------|-------|-------|-------|-------|-------|------|
| 85+ | 75-84 | 65-74 | 45-64 | 25-44 | 15-24 | |
| 46.5 | 28.5 | 13.9 | 13.9 | 12.9 | 12.3 | 2000 |
| 24.7 | 23.8 | 14.0 | 14.0 | 10.7 | 11.4 | 2005 |
| 28.9 | 21.5 | 12.7 | 12.2 | 10.5 | 10.0 | 2006 |
| 28.3 | 24.9 | 13.0 | 12.0 | 10.0 | 9.9 | 2007 |
| 35.4 | 21.9 | 12.2 | 12.6 | 10.5 | 9.1 | 2008 |
| 38.6 | 23.1 | 14.6 | 15.0 | 11.3 | 10.0 | 2009 |
| 42.3 | 18.2 | 15.0 | 15.5 | 11.2 | 8.5 | 2010 |
| 44.0 | 20.1 | 16.1 | 16.7 | 11.2 | 7.6 | 2011 |
| 41.7 | 18.0 | 12.9 | 15.8 | 9.8 | 5.7 | 2012 |
| 32.6 | 16.9 | 10.7 | 14.9 | 9.9 | 5.2 | 2013 |
| 29.3 | 15.9 | 8.8 | 13.1 | 8.6 | 5.3 | 2014 |
| 27.0 | 15.8 | 11.1 | 12.8 | 9.2 | 4.9 | 2015 |
| 27.8 | 16.6 | 13.1 | 12.9 | 8.5 | 4.9 | 2016 |
| 29.3 | 18.3 | 14.9 | 13.6 | 8.9 | 5.4 | 2017 |
| 25.9 | 19.3 | 13.4 | 13.1 | 9.1 | 6.0 | 2018 |
| 28.6 | 19.6 | 13.5 | 12.6 | 9.5 | 6.4 | 2019 |
| יחס שיעורים זכרים/נקבות | | | | | | |
| (5.3) | 3.8 | 3.8 | 4.0 | 3.5 | 4.8 | 2019 |

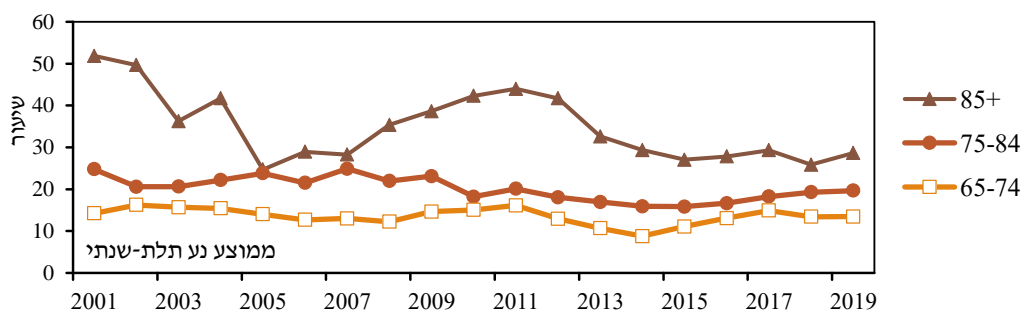
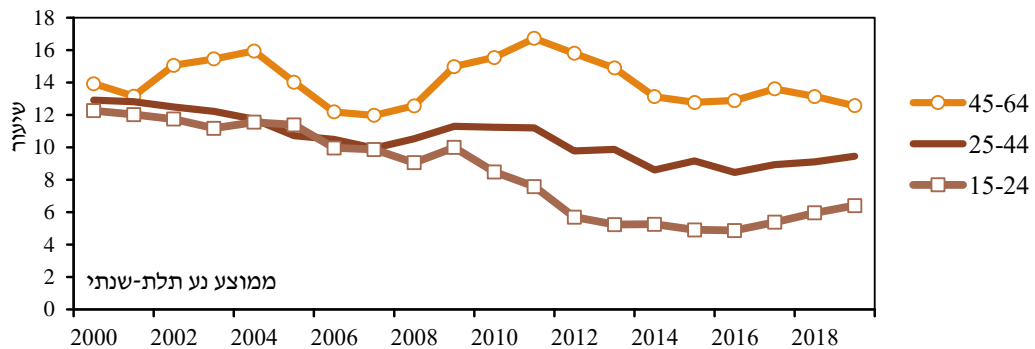

התאבדויות לפי גיל, נקבות
 בני 15 ומעלה
 שיעור ל-100,000 נפש
 ממוצע נע תלת-שנתי

| קבוצת גיל | | | | | |
|-----------|-------|-------|-------|-------|------|
| 75+ | 65-74 | 45-64 | 25-44 | 15-24 | |
| 9.6 | 5.8 | 3.8 | 2.3 | 1.6 | 2000 |
| 9.2 | 3.4 | 4.8 | 3.1 | 2.5 | 2005 |
| 7.4 | 3.9 | 4.3 | 2.6 | 2.4 | 2006 |
| 5.8 | 3.6 | 2.9 | 2.4 | 2.1 | 2007 |
| 4.8 | 3.7 | 3.2 | 2.6 | 1.8 | 2008 |
| 5.0 | 4.6 | 3.5 | 2.7 | 1.8 | 2009 |
| 3.7 | 4.3 | 4.1 | 2.7 | 2.0 | 2010 |
| 3.8 | 4.9 | 3.6 | 2.3 | 2.0 | 2011 |
| 4.1 | 3.8 | 3.6 | 2.4 | 1.7 | 2012 |
| 4.6 | 3.9 | 3.3 | 2.5 | 1.6 | 2013 |
| 5.2 | 3.7 | 3.1 | 2.3 | 1.3 | 2014 |
| 3.9 | 3.5 | 2.7 | 2.3 | 1.4 | 2015 |
| 4.8 | 3.3 | 2.3 | 2.5 | 1.5 | 2016 |
| 4.0 | 3.5 | 2.7 | 2.8 | 1.4 | 2017 |
| 6.1 | 3.6 | 2.6 | 3.0 | 1.5 | 2018 |
| 5.2 | 3.5 | 3.2 | 2.7 | 1.3 | 2019 |

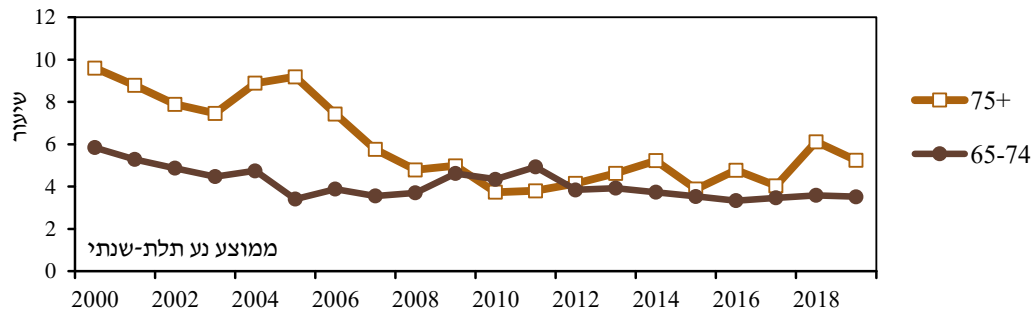
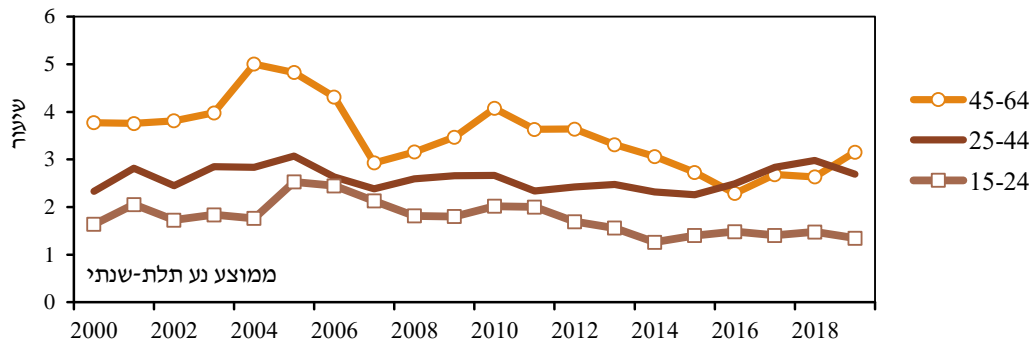

התאבדויות בקרב בני נוער - זכרים

- שיעור ההתאבדות בקרב בני 18-21 היה במגמת ירידה משנת 2005, אך עלה מעט בשנים האחרונות. השיעור ירד ב-32% מ-11.0 ל-7.5 בשנים 2009-2011. מגמה דומה נרשמה לבני 22-24, השנים 2009-2011 ל-7.5 בשנים 2018-2020. הירידה החלה בשנת 2009, השיעור ירד מ-14.7 בממוצע השנים 2008-2010 ל-6.4 בשנים 2015-2017, אך עלה ל-9.9 בשנים 2018-2020. כנראה, שהירידה מושפעת מפעילות התכנית למניעת אובדנות בצבא, הכוללת הגבלת נגישות לנשק והעלאת המודעות והזמינות לפעולות מניעה.
- השיעור בקרב בני 15-17 ירד מ-4.4 ל-100,000 נפש בשנים 2004-2006 ל-1.0 בשנים 2004-2007, אך עלה בשנים האחרונות ל-1.9 בשנים 2018-2020.
- בשנת הקורונה הראשונה 2020, שיעור ההתאבדות בקרב בנים בגיל 18-21 ירד ב-16% בהשוואה לשנים 2017-2019, אך עלה ב-41% בקרב בני 22-24.
- שיעור ההתאבדות לבנים בגיל 18-21 היה גבוה משיעור בני 22-24 מתחילת שנות האלפיים, אך החל ממוצע 2006-2008 השיעור היה דומה או נמוך במרבית השנים.

זכרים - התאבדויות בגיל 15-24

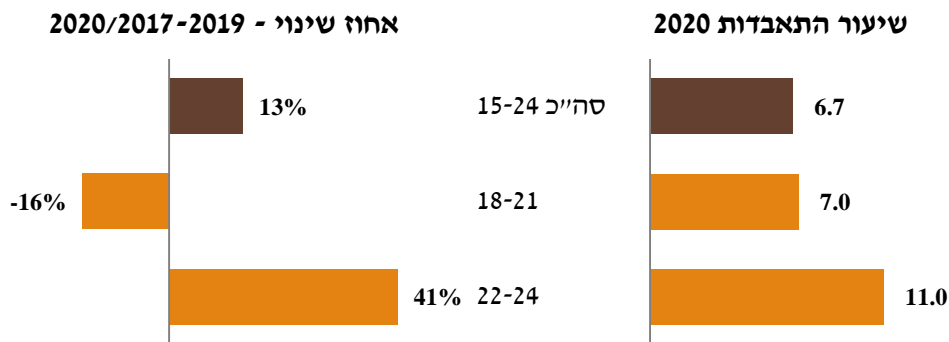

זכרים - אחוז שינוי 2018-2020/2009-2011

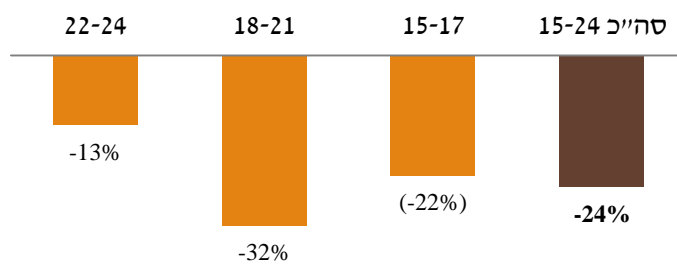

התאבדויות בקרב בני נוער לפי גיל, זכרים

גיל 15-24

שיעור ל-100,000 נפש

ממוצע נע תלת-שנתי

| קבוצות גיל | | | | סה"כ 15-24 | |
|------------|-------|-------|------|---------------|--|
| 22-24 | 18-21 | 15-17 | | | |
| 13.3 | 16.8 | 5.5 | 12.3 | 2000 | |
| 12.7 | 16.7 | 5.4 | 12.0 | 2001 | |
| 13.3 | 16.7 | 3.8 | 11.7 | 2002 | |
| 13.5 | 15.7 | (3.1) | 11.2 | 2003 | |
| 13.6 | 16.4 | (3.2) | 11.6 | 2004 | |
| 13.4 | 15.3 | 4.4 | 11.4 | 2005 | |
| 11.8 | 13.0 | 4.3 | 10.0 | 2006 | |
| 13.1 | 12.1 | 3.9 | 9.9 | 2007 | |
| 13.6 | 10.6 | (2.7) | 9.1 | 2008 | |
| 14.7 | 12.3 | (2.5) | 10.0 | 2009 | |
| 11.4 | 11.0 | (2.5) | 8.5 | 2010 | |
| 9.3 | 10.1 | (2.8) | 7.6 | 2011 | |
| 7.5 | 7.2 | (2.1) | 5.7 | 2012 | |
| 7.8 | 6.4 | (1.4) | 5.2 | 2013 | |
| 8.0 | 6.5 | (1.2) | 5.3 | 2014 | |
| 7.6 | 6.1 | (1.0) | 4.9 | 2015 | |
| 6.4 | 6.9 | (1.0) | 4.9 | 2016 | |
| 7.1 | 7.5 | (1.2) | 5.4 | 2017 | |
| 7.8 | 8.3 | (1.4) | 6.0 | 2018 | |
| 9.9 | 7.5 | (1.9) | 6.4 | 2019 | |

() מבוסס על פחות מ-20 מקרים.

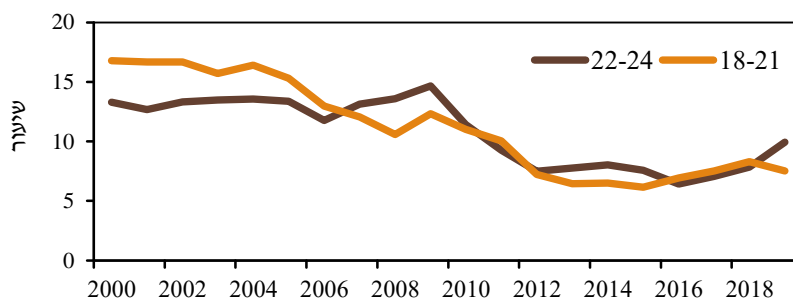

התאבדויות לפי גיל, סה"כ מספרים מוחלטים

| קבוצות גיל | | | | | | | | | סה"כ | שנה |
|------------|-------|-------|-------|-------|-------|-------|-------|-----------|------------|------|
| 85+ | 75-84 | 65-74 | 45-64 | 25-44 | 22-24 | 18-21 | 15-17 | עד גיל 14 | | |
| 16 | 36 | 34 | 89 | 143 | 23 | 39 | 13 | 1 | 394 | 2000 |
| 20 | 35 | 33 | 102 | 120 | 26 | 45 | 14 | 3 | 398 | 2001 |
| 17 | 25 | 30 | 96 | 138 | 27 | 38 | 9 | 2 | 382 | 2002 |
| 16 | 22 | 43 | 131 | 135 | 22 | 43 | 2 | 3 | 417 | 2003 |
| 10 | 36 | 30 | 121 | 132 | 27 | 43 | 9 | 3 | 411 | 2004 |
| 23 | 39 | 32 | 134 | 132 | 25 | 46 | 10 | 3 | 444 | 2005 |
| 4 | 31 | 29 | 102 | 121 | 26 | 44 | 9 | 1 | 367 | 2006 |
| 13 | 23 | 27 | 85 | 120 | 20 | 26 | 9 | 3 | 326 | 2007 |
| 23 | 42 | 32 | 109 | 116 | 32 | 36 | 8 | 4 | 402 | 2008 |
| 12 | 19 | 27 | 129 | 153 | 29 | 29 | 3 | 5 | 406 | 2009 |
| 21 | 28 | 47 | 153 | 155 | 26 | 40 | 7 | 5 | 482 | 2010 |
| 26 | 25 | 36 | 146 | 123 | 20 | 26 | 8 | 1 | 411 | 2011 |
| 16 | 28 | 42 | 151 | 149 | 17 | 25 | 4 | 3 | 435 | 2012 |
| 18 | 28 | 27 | 138 | 119 | 15 | 17 | 3 | 7 | 372 | 2013 |
| 21 | 22 | 28 | 123 | 135 | 19 | 24 | 2 | 8 | 382 | 2014 |
| 16 | 28 | 33 | 111 | 108 | 18 | 22 | 3 | 3 | 342 | 2015 |
| 14 | 22 | 47 | 128 | 141 | 13 | 14 | 6 | 5 | 390 | 2016 |
| 21 | 35 | 48 | 121 | 124 | 13 | 30 | 5 | 5 | 402 | 2017 |
| 15 | 34 | 57 | 145 | 141 | 22 | 25 | 7 | 3 | 449 | 2018 |
| 16 | 37 | 44 | 123 | 157 | 19 | 23 | 7 | 2 | 428 | 2019 |
| 24 | 34 | 55 | 129 | 131 | 28 | 23 | 7 | 6 | 437 | 2020 |

אחוז מסך ההתאבדויות

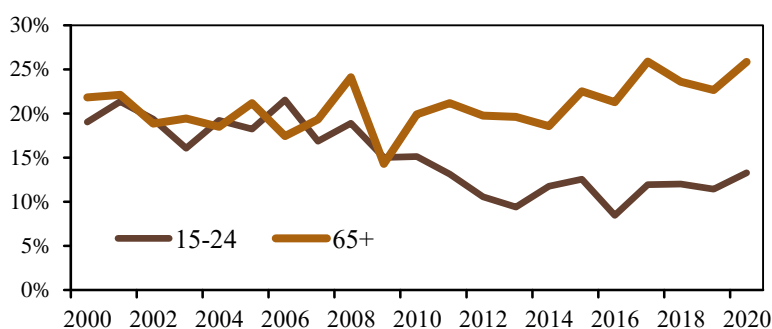

התאבדויות לפי גיל, זכרים
מספרים מוחלטים

| קבוצות גיל | | | | | | | | | סה"כ | עד גיל 14 | |
|------------|-------|-------|-------|-------|-------|-------|-------|---|------|-----------|--|
| 85+ | 75-84 | 65-74 | 45-64 | 25-44 | 22-24 | 18-21 | 15-17 | | | | |
| 14 | 25 | 19 | 66 | 117 | 18 | 37 | 10 | 1 | 307 | 2000 | |
| 15 | 23 | 26 | 79 | 103 | 23 | 42 | 11 | 1 | 323 | 2001 | |
| 10 | 18 | 21 | 74 | 108 | 21 | 32 | 7 | | 291 | 2002 | |
| 12 | 16 | 30 | 105 | 117 | 21 | 39 | 2 | 3 | 345 | 2003 | |
| 5 | 25 | 25 | 93 | 103 | 24 | 37 | 7 | 1 | 320 | 2004 | |
| 15 | 24 | 21 | 90 | 101 | 22 | 38 | 8 | 2 | 321 | 2005 | |
| | 22 | 24 | 77 | 95 | 21 | 32 | 8 | | 279 | 2006 | |
| 10 | 19 | 19 | 65 | 102 | 17 | 21 | 7 | 3 | 263 | 2007 | |
| 16 | 35 | 23 | 92 | 91 | 30 | 32 | 6 | 2 | 327 | 2008 | |
| 9 | 14 | 21 | 97 | 119 | 24 | 22 | 2 | 4 | 312 | 2009 | |
| 16 | 24 | 33 | 124 | 133 | 23 | 34 | 6 | 2 | 395 | 2010 | |
| 23 | 21 | 28 | 113 | 96 | 13 | 23 | 6 | 1 | 324 | 2011 | |
| 13 | 22 | 31 | 128 | 124 | 13 | 16 | 4 | 3 | 354 | 2012 | |
| 15 | 19 | 19 | 108 | 93 | 14 | 14 | 2 | 7 | 291 | 2013 | |
| 13 | 19 | 18 | 97 | 105 | 15 | 18 | 2 | 7 | 294 | 2014 | |
| 10 | 20 | 22 | 93 | 87 | 15 | 17 | 3 | 2 | 269 | 2015 | |
| 13 | 20 | 39 | 105 | 116 | 12 | 12 | 1 | 3 | 321 | 2016 | |
| 15 | 23 | 38 | 105 | 85 | 9 | 25 | 2 | 3 | 305 | 2017 | |
| 13 | 27 | 43 | 116 | 107 | 19 | 23 | 5 | 1 | 354 | 2018 | |
| 9 | 25 | 33 | 100 | 126 | 17 | 20 | 2 | 1 | 333 | 2019 | |
| 20 | 26 | 44 | 98 | 101 | 22 | 20 | 6 | 4 | 341 | 2020 | |

אחוז מסך ההתאבדויות

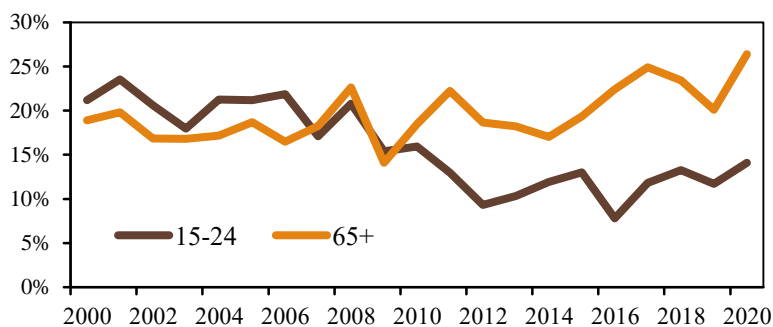

התאבדויות לפי גיל, נקבות מספרים מוחלטים

| קבוצות גיל | | | | | | | | | סה"כ | שנה |
|------------|-------|-------|-------|-------|-------|-------|-------|-----------|------|------|
| 85+ | 75-84 | 65-74 | 45-64 | 25-44 | 22-24 | 18-21 | 15-17 | עד גיל 14 | | |
| 2 | 11 | 15 | 23 | 26 | 5 | 2 | 3 | | 87 | 2000 |
| 5 | 12 | 7 | 23 | 17 | 3 | 3 | 3 | 2 | 75 | 2001 |
| 7 | 7 | 9 | 22 | 30 | 6 | 6 | 2 | 2 | 91 | 2002 |
| 4 | 6 | 13 | 26 | 18 | 1 | 4 | | | 72 | 2003 |
| 5 | 11 | 5 | 28 | 29 | 3 | 6 | 2 | 2 | 91 | 2004 |
| 8 | 15 | 11 | 44 | 31 | 3 | 8 | 2 | 1 | 123 | 2005 |
| 4 | 9 | 5 | 25 | 26 | 5 | 12 | 1 | 1 | 88 | 2006 |
| 3 | 4 | 8 | 20 | 18 | 3 | 5 | 2 | | 63 | 2007 |
| 7 | 7 | 9 | 17 | 25 | 2 | 4 | 2 | 2 | 75 | 2008 |
| 3 | 5 | 6 | 32 | 34 | 5 | 7 | 1 | 1 | 94 | 2009 |
| 5 | 4 | 14 | 29 | 22 | 3 | 6 | 1 | 3 | 87 | 2010 |
| 3 | 4 | 8 | 33 | 27 | 7 | 3 | 2 | | 87 | 2011 |
| 3 | 6 | 11 | 23 | 25 | 4 | 9 | | | 81 | 2012 |
| 3 | 9 | 8 | 30 | 26 | 1 | 3 | 1 | | 81 | 2013 |
| 8 | 3 | 10 | 26 | 30 | 4 | 6 | | 1 | 88 | 2014 |
| 6 | 8 | 11 | 18 | 21 | 3 | 5 | | 1 | 73 | 2015 |
| 1 | 2 | 8 | 23 | 25 | 1 | 2 | 5 | 2 | 69 | 2016 |
| 6 | 12 | 10 | 16 | 39 | 4 | 5 | 3 | 2 | 97 | 2017 |
| 2 | 7 | 14 | 29 | 34 | 3 | 2 | 2 | 2 | 95 | 2018 |
| 7 | 12 | 11 | 23 | 31 | 2 | 3 | 5 | 1 | 95 | 2019 |
| 4 | 8 | 11 | 31 | 30 | 6 | 2 | 1 | 2 | 96 | 2020 |

אחוז מסך ההתאבדויות

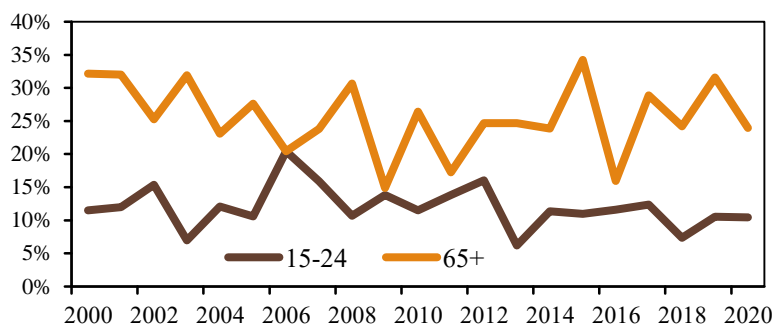

3. קבוצות אוכלוסיה

- בשנת 2020 נרשמו 392 התאבדויות בקרב יהודים ואחרים ו-45 בקרב ערבים, ובעשור השנים 2011-2020 היו 374 ו-31 מקרים בממוצע בשנה, בהתאמה.
- בקרב ערבים, ההתאבדות שכיחה יותר בגיל צעיר, 63% מהתאבדויות הערבים היו עד גיל 45 בהשוואה ל-44% בקרב יהודים ואחרים בשנים 2018-2020. 6% מהתאבדויות הערבים היו מתחת לגיל 15 בהשוואה לפחות מ-1% ליהודים ואחרים, 24% היו בגיל 15-24 בהשוואה ל-11% ליהודים ואחרים. לעומת זאת, 8% מהתאבדויות הערבים היו בגיל 65 ומעלה לעומת 25% ליהודים ואחרים.
- שיעור ההתאבדות המתוקנן לגיל לזכרים נמוך בקרב ערבים בהשוואה ליהודים ואחרים, 4.7 ל-100,000 בני 15 ומעלה ו-12.1, בהתאמה, ובגיל 15-24 השיעור היה 2.6 ו-7.5, בהתאמה, בממוצע השנים 2018-2020.
- שיעור ההתאבדות המתוקנן לגיל לזכרים בני 15 ומעלה היה גבוה פי 2.6 ליהודים ואחרים בהשוואה לערבים בשנים 2018-2020. בעשור האחרון יחס שיעורים נע בין 2.3 ל-3.1.
- בקרב בני נוער בגיל 15-24, נרשמה ירידה בשיעור ההתאבדויות לערבים משנת 2005, בדומה ליהודים ואחרים, אך בשנים האחרונות היתה עליה מתונה בשתי הקבוצות. יחס השיעורים יהודים ואחרים/ערבים לבנים בגיל 15-24 היה 2.0 בממוצע השנים 2018-2020, נמוך יותר מהיחס בשלוש השנים הקודמות.
- שיעור ההתאבדות בגיל 25-44 היה במגמת ירידה מתונה משנת 2000 בקרב יהודים ואחרים אך עלה מעט בשנים האחרונות. בקרב ערבים נרשמה ירידה בשנים 2009-2012 וכן בשנים האחרונות.
- בממוצע השנים 2018-2020, שיעור ההתאבדות לערבים הגבוה ביותר נרשם בגיל 45-64, 3.4 ל-100,000 נפש, גבוה מ-2.4 בגיל 25-44 ו-2.2 בגיל 15-24. לעומת זאת, במרבית השנים בעשור האחרון השיעור הגבוה ביותר היה בגיל 25-44, ואילו בשנים 2004-2006 השיעור הגבוה ביותר נרשם לצעירים בני 15-24, 5.3 לעומת 3.4 בגיל 25-44. בקרב יהודים ואחרים השיעור הגבוה ביותר נרשם בגיל 75 ומעלה, ולערבים נרשם השיעור הנמוך ביותר בגיל 65 ומעלה.
- בשנים 2018-2020, שיעור ההתאבדות בקרב זכרים ערבים היה 3.7 ל-100,000 בגיל 15-24, 4.1 בגיל 25-44 ו-6.4 בגיל 45-64, שיעורים נמוכים מ-7.5, 10.9 ו-14.0, בהתאמה, בקרב יהודים ואחרים. יחס השיעורים יהודים ואחרים/ערבים היה 2.0, 2.7, ו-2.2, בהתאמה.

התאבדויות לפי קבוצת אוכלוסיה וגיל אחוזים

2018-2020

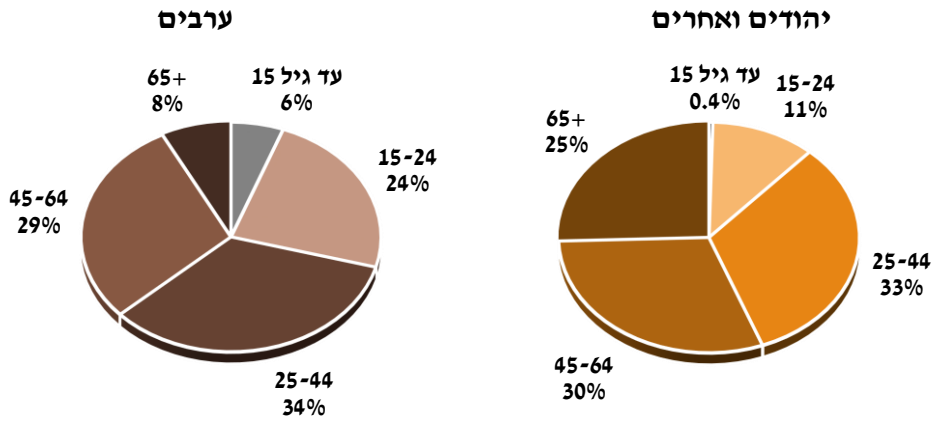

התאבדויות לפי קבוצת אוכלוסיה, זכרים שיעור ל-100,000 נפש

2018-2020

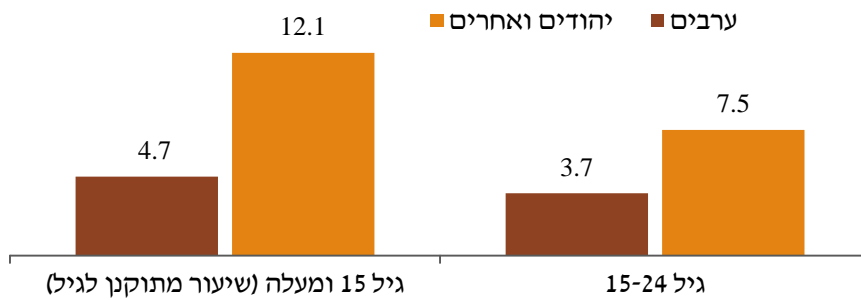

יהודים ואחרים: כולל יהודים, נוצרים שאינם ערבים וללא סיווג דת.
אוכלוסיה ערבית: כולל מוסלמים, נוצרים ערבים ודרוזים.

התאבדויות לפי קבוצת אוכלוסיה, 2000-2020

זכרים

ערבים

יהודים ואחרים

בני 15 ומעלה

שיעור מתוקן לגיל ל-100,000 נפש ממוצע נע תלת-שנתי

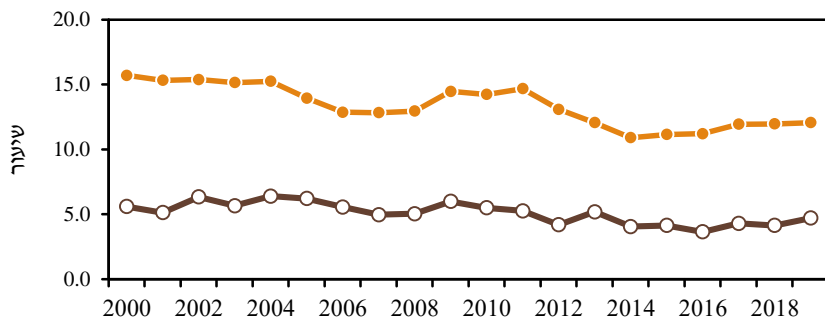

בני נוער בגיל 15-24

שיעור ל-100,000 נפש ממוצע נע תלת-שנתי

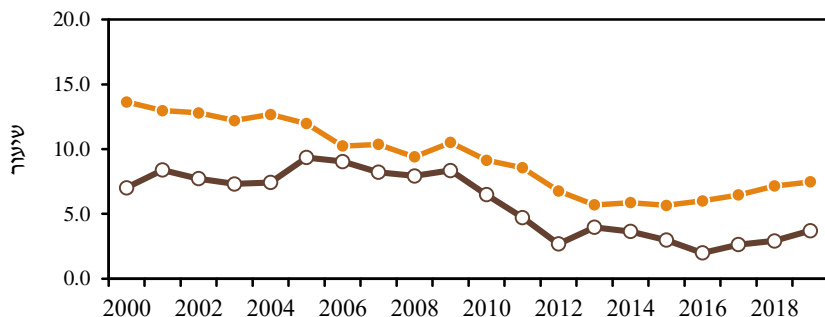

גיל 25-44

שיעור ל-100,000 נפש ממוצע נע תלת-שנתי

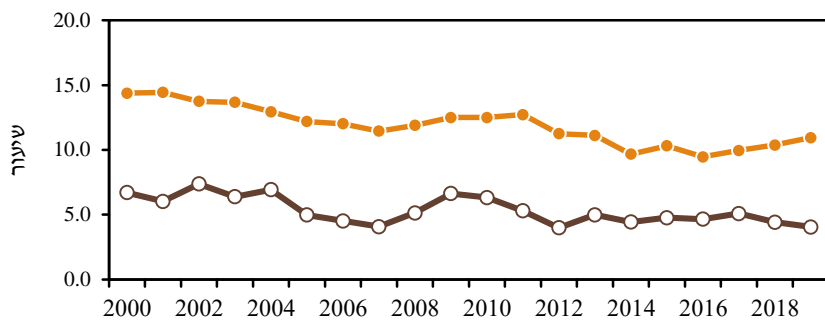

התאבדויות, יהודים ואחרים
בני 15 ומעלה
שיעור ל-100,000 נפש
ממוצע נע תלת-שנתי

| יחס שיעורים יהודים ואחרים/ ערבים | שיעור מתוקנן לגיל | | | | | סה"כ | שנה |
|--|-------------------------|-------|-------|-------|-------|-------------|------|
| | 75+ | 65-74 | 45-64 | 25-44 | 15-24 | | |
| 2.8 | 19.9 | 9.9 | 9.3 | 8.4 | 7.9 | 9.4 | 2000 |
| 2.4 | 15.7 | 8.8 | 10.0 | 7.8 | 7.5 | 8.9 | 2005 |
| 2.6 | 12.7 | 10.2 | 10.8 | 7.6 | 5.9 | 8.6 | 2010 |
| 3.1 | 10.6 | 7.6 | 8.6 | 6.5 | 3.8 | 6.8 | 2015 |
| 3.4 | 11.5 | 8.6 | 8.5 | 6.2 | 4.0 | 6.9 | 2016 |
| 3.0 | 11.8 | 9.5 | 9.1 | 6.6 | 4.2 | 7.3 | 2017 |
| 3.2 | 13.2 | 8.8 | 8.8 | 7.0 | 4.6 | 7.5 | 2018 |
| 2.9 | 13.2 | 8.6 | 8.7 | 7.1 | 4.6 | 7.5 | 2019 |
| זכרים | | | | | | | |
| 2.8 | 34.4 | 14.9 | 14.9 | 14.4 | 13.6 | 15.7 | 2000 |
| 2.2 | 25.1 | 15.1 | 15.0 | 12.2 | 12.0 | 14.0 | 2005 |
| 2.6 | 25.5 | 16.6 | 17.4 | 12.5 | 9.1 | 14.2 | 2010 |
| 2.7 | 20.0 | 11.8 | 14.4 | 10.3 | 5.7 | 11.1 | 2015 |
| 3.1 | 20.9 | 14.2 | 14.7 | 9.5 | 6.0 | 11.2 | 2016 |
| 2.8 | 22.7 | 16.1 | 15.4 | 10.0 | 6.5 | 11.9 | 2017 |
| 2.9 | 22.8 | 14.3 | 14.8 | 10.4 | 7.2 | 12.0 | 2018 |
| 2.6 | 23.8 | 14.1 | 14.0 | 10.9 | 7.5 | 12.1 | 2019 |
| נקבות | | | | | | | |
| (3.2) | 10.0 | 6.1 | 4.1 | 2.6 | 1.8 | 3.6 | 2000 |
| (3.4) | 9.4 | 3.7 | 5.4 | 3.4 | 2.9 | 4.2 | 2005 |
| (3.0) | 4.0 | 4.8 | 4.7 | 2.7 | 2.5 | 3.4 | 2010 |
| (9.2) | 4.1 | 3.9 | 3.2 | 2.7 | 1.8 | 2.8 | 2015 |
| (6.2) | 5.0 | 3.7 | 2.7 | 3.0 | 2.0 | 2.9 | 2016 |
| (5.6) | 4.2 | 3.8 | 3.2 | 3.4 | 1.9 | 3.1 | 2017 |
| (6.1) | 6.4 | 4.0 | 3.1 | 3.6 | 2.0 | 3.3 | 2018 |
| (5.8) | 5.7 | 3.8 | 3.7 | 3.2 | 1.7 | 3.2 | 2019 |

אוכלוסיית ישראל בשנת 2009 נקבעה כאוכלוסיית תקן.
יהודים ואחרים: כולל יהודים, נוצרים שאינם ערבים וללא סיווג דת.
יחס שיעורים מתייחס לשיעור המתוקנן.

התאבדויות, ערבים
בני 15 ומעלה
שיעור ל-100,000 נפש
ממוצע נע תלת- שנתי

| קבוצות גיל | | | | | שיעור מתוקנן לגיל | סה"כ |
|--------------|-------|-------|-------|-------|-------------------|------|
| 75+ | 65-74 | 45-64 | 25-44 | 15-24 | | |
| .. | .. | (3.4) | 4.0 | 4.0 | 3.4 | 2000 |
| .. | .. | (3.6) | 3.4 | 5.3 | 3.8 | 2005 |
| .. | .. | (2.0) | 4.5 | 3.7 | 3.3 | 2010 |
| .. | .. | (2.2) | 2.7 | (1.7) | 2.2 | 2015 |
| .. | .. | (2.1) | 2.6 | (1.1) | 2.0 | 2016 |
| .. | .. | 2.6 | 3.0 | (1.4) | 2.4 | 2017 |
| .. | .. | 3.0 | 2.6 | (1.6) | 2.3 | 2018 |
| .. | .. | 3.4 | 2.4 | 2.2 | 2.6 | 2019 |
| זכרים | | | | | | |
| .. | .. | (5.7) | 6.7 | 7.0 | 5.6 | 2000 |
| .. | .. | (6.7) | 5.0 | 9.4 | 6.2 | 2005 |
| .. | .. | (4.0) | 6.3 | 6.5 | 5.5 | 2010 |
| .. | .. | (4.4) | 4.8 | (3.0) | 4.1 | 2015 |
| .. | .. | (4.0) | 4.7 | (2.0) | 3.6 | 2016 |
| .. | .. | 5.0 | 5.1 | (2.6) | 4.3 | 2017 |
| .. | .. | 5.5 | 4.4 | (2.9) | 4.1 | 2018 |
| .. | (7.1) | 6.4 | 4.1 | 3.7 | 4.7 | 2019 |
| נקבות | | | | | | |
| .. | .. | .. | (1.1) | .. | (1.1) | 2000 |
| .. | .. | .. | (1.7) | .. | (1.3) | 2005 |
| .. | .. | .. | (2.6) | .. | (1.1) | 2010 |
| .. | .. | .. | .. | .. | (0.3) | 2015 |
| .. | .. | .. | .. | .. | (0.5) | 2016 |
| .. | .. | .. | (0.8) | .. | (0.5) | 2017 |
| .. | .. | .. | (0.7) | .. | (0.5) | 2018 |
| .. | .. | .. | (0.7) | .. | (0.6) | 2019 |

.. מספר מקרים קטן להצגה.
 () מבוסס על פחות מ- 20 מקרים.
 אוכלוסיית ישראל בשנת 2009 נקבעה כאוכלוסיית תקן.
 ערבים: כולל מוסלמים, נוצרים ערבים ודרוזים.

4. עולים

בשנת 2020 התאבדו 437 אנשים, מהם 11 עולים מבריה"מ לשעבר ואחד ממדינה אחרת שעלו ארצה בעשר השנים לפני ההתאבדות. אחוז ההתאבדות לעולים אלו מכלל ההתאבדויות במגמת ירידה, האחוז ירד ל-5% עד 2011-2020 בשנים בהשוואה ל-14% בשנת 2005, כנראה מפני שמספר העולים החדשים ירד.

התאבדויות עולים בתוך עשור מהעליה

| שנת התאבדות | ילידי בריה"מ לשעבר שהתאבדו בתוך 10 שנים מהעליה | ילידי אתיופיה שהתאבדו בתוך 15 שנים מהעליה | ילידי מדינות אחרות שהתאבדו בתוך 10 שנים מהעליה | אחוז מכלל ההתאבדויות |
|-------------|--|---|--|----------------------|
| 2000 | 86 | 4 | 5 | 24% |
| 2005 | 43 | 20 | 1 | 14% |
| 2006 | 31 | 11 | 3 | 12% |
| 2007 | 22 | 5 | 4 | 10% |
| 2008 | 26 | 7 | 2 | 9% |
| 2009 | 22 | 9 | 3 | 8% |
| 2010 | 19 | 15 | 4 | 8% |
| 2011 | 9 | 6 | 3 | 4% |
| 2012 | 9 | 9 | 4 | 5% |
| 2013 | 5 | 4 | 2 | 3% |
| 2014 | 5 | 7 | 7 | 5% |
| 2015 | 4 | 7 | 6 | 5% |
| 2016 | 7 | 3 | 2 | 3% |
| 2017 | 5 | 3 | 4 | 3% |
| 2018 | 5 | 5 | 2 | 3% |
| 2019 | 6 | 1 | 2 | 2% |
| 2020 | 11 | 0 | 1 | 3% |

עולים מבריה"מ לשעבר ואתיופיה

- שיעור ההתאבדות המתוקנן לגיל בקרב עולי אתיופיה שעלו משנת 1980 ועולים מבריה"מ לשעבר שעלו משנת 1990 גבוה משאר היהודים ואחרים, אך קיימת מגמת ירידה בקרב ילידי אתיופיה משנת 2005 וילידי בריה"מ בשנים האחרונות.
- בשנת 2020, 28% מההתאבדויות היו של ילידי חו"ל שעלו משנת 1990 וילידי אתיופיה שעלו משנת 1980. כחמישית (21%) היו של ילידי בריה"מ לשעבר, 3% היו של ילידי אתיופיה שעלו משנת 1980 ו-4% היו ממדינות אחרות שעלו משנת 1990.
- בשנת 2020, נרשמו 92 התאבדויות של ילידי בריה"מ לשעבר בני 15 ומעלה שעלו משנת 1990, 14 של ילידי אתיופיה שעלו משנת 1980 ו-16 של עולים ממדינות אחרות שעלו משנת 1990. בעשור השנים 2011-2020 נרשמו 1,193 התאבדויות של עולים בני 15 ומעלה, 75% היו ילידי בריה"מ לשעבר שעלו משנת 1990, 14% ילידי אתיופיה שעלו משנת 1980 ו-11% משאר הארצות שעלו משנת 1990.
- שיעור ההתאבדות המתוקנן לגיל של ילידי בריה"מ לשעבר שעלו משנת 1990 היה 11.2 ל-100,000 בני 15 ומעלה בממוצע השנים 2018-2020 ירידה מ-12.9 בממוצע השנים 2011-2013, אך מעט גבוה מהשיעור בשנים 2017-2019. השיעור לגברים היה 20.2, ירידה מ-23.8, בהתאמה, אך גבוה מהשיעור בשנים 2017-2019, 17.7.
- שיעור ההתאבדות המתוקנן לגיל לזכרים ילידי בריה"מ לשעבר היה גבוה פי 1.9 מהשיעור ליהודים ואחרים ללא עולים בשנים 2018-2020, לעומת יחס גבוה יותר פי 2.2 בשנים 2011-2013. בשנים 2018-2020 השיעור לזכרים היה גבוה פי 3.4 בגיל 15-24, פי 1.9 בגיל 25-44, פי 1.3 בגיל 45-64 ופי 1.6 בגיל 65 ומעלה.
- השיעור המתוקנן לגיל לזכרים ילידי בריה"מ לשעבר היה גבוה פי 5.5 מנקבות, לעומת פי 3.6 בקרב יהודים ואחרים ללא עולים בממוצע השנים 2018-2020.
- שיעור ההתאבדות המתוקנן לגיל של ילידי אתיופיה שעלו משנת 1980 ואילך במגמת ירידה. בשנים 2018-2020 השיעור ירד ל-17.0 ל-100,000 בני 15 ומעלה מ-44.3 בשנים 2004-2006, והשיעור לזכרים ירד ל-26.0 מ-70.6, בהתאמה, ירידה ביותר ממחצית.
- בשנים 2018-2020, שיעור ההתאבדות המתוקנן לגיל לזכרים ילידי אתיופיה גבוה פי 2.5 מיהודים ואחרים ללא עולים ופי 1.5 מעולי מבריה"מ לשעבר שעלו משנת 1990.
- שיעור ההתאבדות של צעירים זכרים בגיל 15-44 ילידי אתיופיה גבוה בהשוואה ליהודים ואחרים ללא עולים וגם מילידי בריה"מ לשעבר שעלו משנת 1990, אך יחס השיעורים ירד בשנים 2018-2020 ל-2.5 בהשוואה ליהודים ואחרים ללא עולים ופי 1.1 בהשוואה לילידי בריה"מ לשעבר שעלו משנת 1990, לעומת יחס גבוה של פי 10.5 ו-4.0, בהתאמה, בממוצע השנים 2004-2006.
- בקרב יהודים ואחרים ללא עולים, שיעור ההתאבדות המתוקנן לגיל ירד מ-7.5 ל-100,000 בני 15 ומעלה בממוצע השנים 2004-2006 ל-5.7 בשנים 2013-2015, אך עלה ל-6.9 בממוצע השנים 2018-2020.

התאבדויות בקרב עולים שעלו משנת 1990 ו-1980 בני 15 ומעלה, מספרים מוחלטים

| סה"כ | ילידי בריה"מ לשעבר שעלו מ-1990 | ילידי אתיופיה שעלו מ-1980 | ילידי ארצות אחרות שעלו מ-1990 |
|------|--------------------------------|---------------------------|-------------------------------|
| 2000 | 89 | 10 | 5 |
| 2005 | 101 | 31 | 7 |
| 2006 | 77 | 28 | 12 |
| 2007 | 82 | 16 | 10 |
| 2008 | 94 | 25 | 3 |
| 2009 | 100 | 14 | 9 |
| 2010 | 85 | 27 | 16 |
| 2011 | 93 | 17 | 18 |
| 2012 | 109 | 25 | 7 |
| 2013 | 103 | 15 | 8 |
| 2014 | 86 | 19 | 16 |
| 2015 | 74 | 21 | 15 |
| 2016 | 86 | 17 | 6 |
| 2017 | 80 | 12 | 16 |
| 2018 | 78 | 16 | 13 |
| 2019 | 88 | 13 | 20 |
| 2020 | 92 | 14 | 16 |

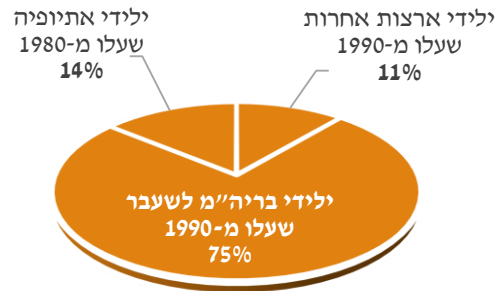

אחוז התאבדויות לעולים שעלו משנת 1990 ו-1980 מכלל ההתאבדויות בני 15 ומעלה

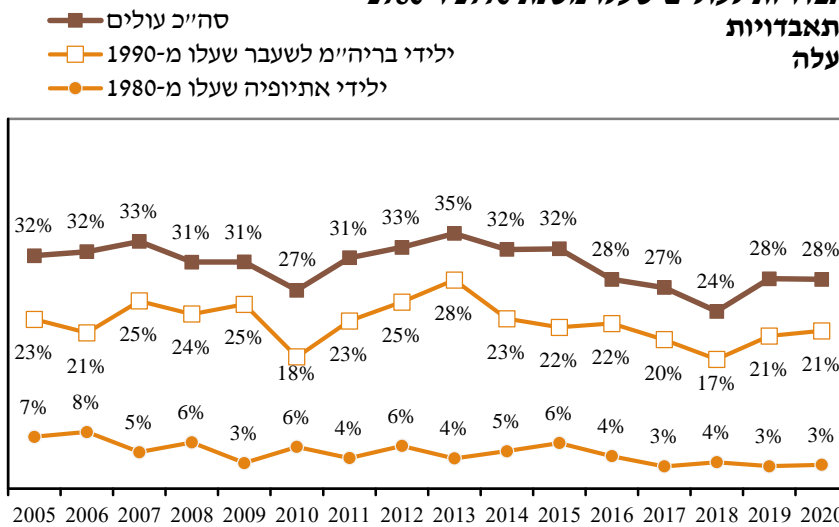

סה"כ עולים: כולל ילידי אתיופיה שעלו משנת 1980, עולי בריה"מ לשעבר שעלו משנת 1990 ועולים מארצות אחרות שעלו משנת 1990.

התאבדויות עולים לפי גיל, 2018-2020 בני 15 ומעלה, אחוזים

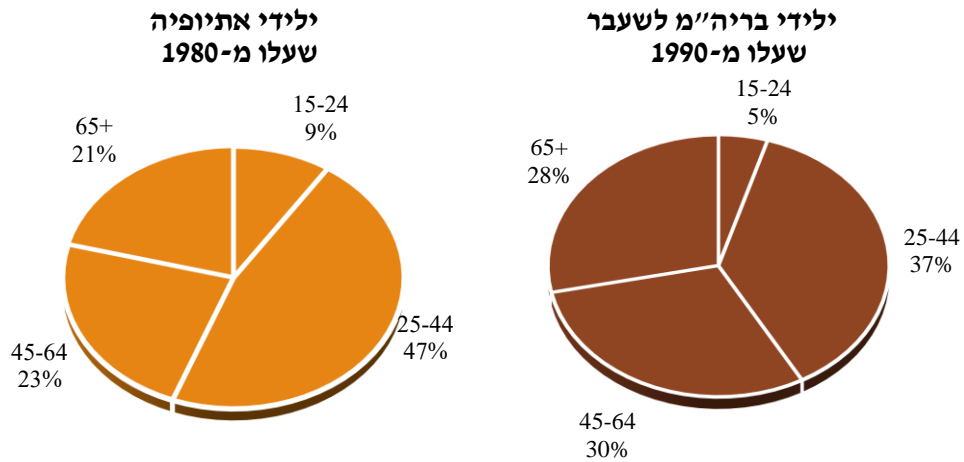

התאבדויות עולים, 2004-2021 עולים משנת 1990 ו-1980 שיעור ל-100,000 נפש ממוצע נע תלת-שנתי

- יהודים ואחרים ללא עולים
- ילידי אתיופיה שעלו מ-1980
- ילידי בריה"מ לשעבר שעלו מ-1990

זכרים, בני 15 ומעלה שיעור מתוקן לגיל

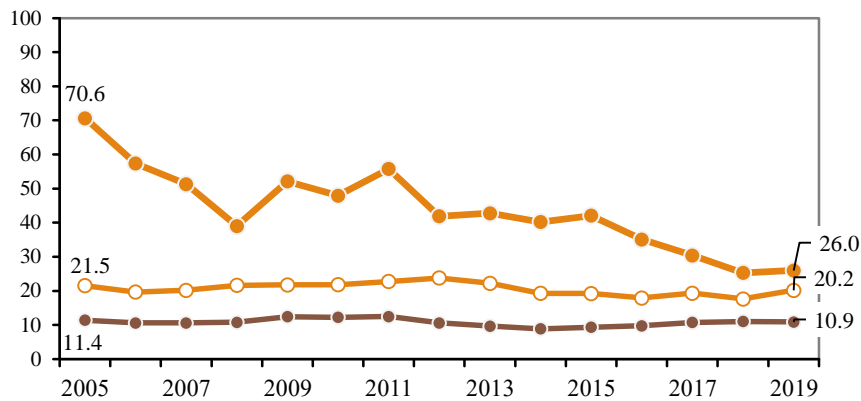

זכרים, גיל 15-44

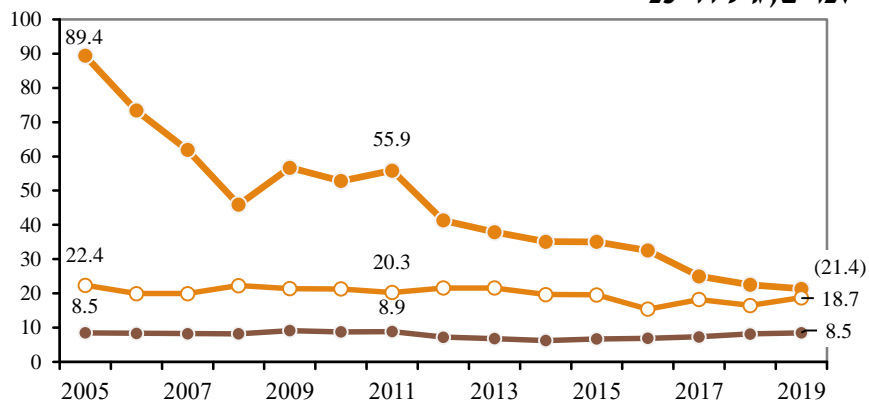

התאבדויות עולים, בני 15 ומעלה
עולים משנת 1990 ו-1980
שיעור מתוקנן לגיל ל-100,000 נפש
ממוצע נע תלת-שנתי

| יחס שיעורים עולים/יהודים ואחרים ללא עולים | | | נקבות | זכרים | סה"כ | |
|---|-------|-------|--------|-------|------|------|
| סה"כ | זכרים | נקבות | | | | |
| ילידי בריה"מ לשעבר שעלו משנת 1990 | | | | | | |
| 1.1 | 1.9 | 1.6 | 3.7 | 26.2 | 13.8 | 2000 |
| 1.2 | 1.9 | 1.7 | 4.7 | 22.4 | 12.5 | 2005 |
| 1.4 | 1.8 | 1.6 | 4.6 | 21.8 | 12.4 | 2010 |
| 1.2 | 1.8 | 1.6 | 3.7 | 22.7 | 12.3 | 2011 |
| 1.4 | 2.2 | 2.0 | 4.0 | 23.8 | 12.9 | 2012 |
| 1.8 | 2.3 | 2.1 | 4.7 | 22.2 | 12.6 | 2013 |
| 1.6 | 2.2 | 1.9 | 4.2 | 19.3 | 11.0 | 2014 |
| 1.5 | 2.1 | 1.8 | 3.9 | 19.2 | 10.8 | 2015 |
| 1.6 | 1.8 | 1.7 | 4.2 | 17.9 | 10.3 | 2016 |
| 1.4 | 1.8 | 1.6 | 4.1 | 19.3 | 11.0 | 2017 |
| 1.4 | 1.6 | 1.5 | 4.2 | 17.7 | 10.3 | 2018 |
| 1.2 | 1.9 | 1.6 | 3.6 | 20.2 | 11.2 | 2019 |
| ילידי אתיופיה שעלו משנת 1980 | | | | | | |
| (2.5) | 2.2 | 2.3 | (8.6) | 30.2 | 19.6 | 2000 |
| (4.5) | 6.2 | 5.9 | (17.7) | 70.6 | 44.3 | 2005 |
| (2.3) | 3.9 | 3.6 | (7.4) | 47.9 | 27.5 | 2010 |
| (3.2) | 4.5 | 4.3 | (10.0) | 55.7 | 32.7 | 2011 |
| (3.8) | 3.9 | 4.0 | (10.7) | 41.9 | 26.1 | 2012 |
| (4.0) | 4.4 | 4.4 | (10.8) | 42.8 | 26.6 | 2013 |
| (3.2) | 4.5 | 4.2 | (8.5) | 40.2 | 24.1 | 2014 |
| (2.8) | 4.5 | 4.1 | (7.4) | 42.1 | 24.5 | 2015 |
| (2.9) | 3.6 | 3.5 | (7.6) | 35.1 | 21.2 | 2016 |
| (2.9) | 2.8 | 2.9 | (8.6) | 30.4 | 19.4 | 2017 |
| (2.9) | 2.3 | 2.5 | (9.0) | 25.3 | 17.1 | 2018 |
| (2.7) | 2.4 | 2.5 | (8.3) | 26.0 | 17.0 | 2019 |
| יהודים ואחרים ללא עולים | | | | | | |
| | | | 3.5 | 13.6 | 8.3 | 2000 |
| | | | 3.9 | 11.4 | 7.5 | 2005 |
| | | | 3.2 | 12.2 | 7.6 | 2010 |
| | | | 3.1 | 12.5 | 7.6 | 2011 |
| | | | 2.8 | 10.6 | 6.6 | 2012 |
| | | | 2.7 | 9.7 | 6.1 | 2013 |
| | | | 2.6 | 8.9 | 5.7 | 2014 |
| | | | 2.6 | 9.3 | 5.9 | 2015 |
| | | | 2.6 | 9.8 | 6.1 | 2016 |
| | | | 2.9 | 10.7 | 6.7 | 2017 |
| | | | 3.1 | 11.0 | 7.0 | 2018 |
| | | | 3.0 | 10.9 | 6.9 | 2019 |

() מבוסס על פחות מ-20 מקרים.
 אוכלוסיית ישראל בשנת 2009 נקבעה כאוכלוסיית תקן.
 יהודים ואחרים: כולל יהודים, נוצרים שאינם ערבים וללא סיווג דת.
 יהודים ואחרים ללא עולים: ללא ילידי בריה"מ לשעבר שעלו משנת 1990
 וילידי אתיופיה שעלו משנת 1980.

השוואה בין עולים לבין יהודים ואחרים ללא עולים
עולים משנת 1990 ומשנת 1980
זכרים

2018-2020

שיעור לפי גיל ל-100,000 נפש

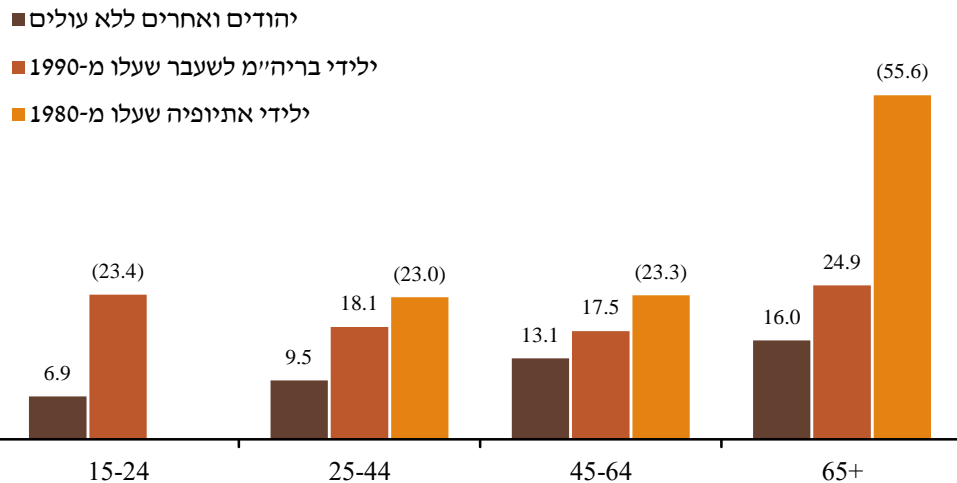

יחס שיעורים

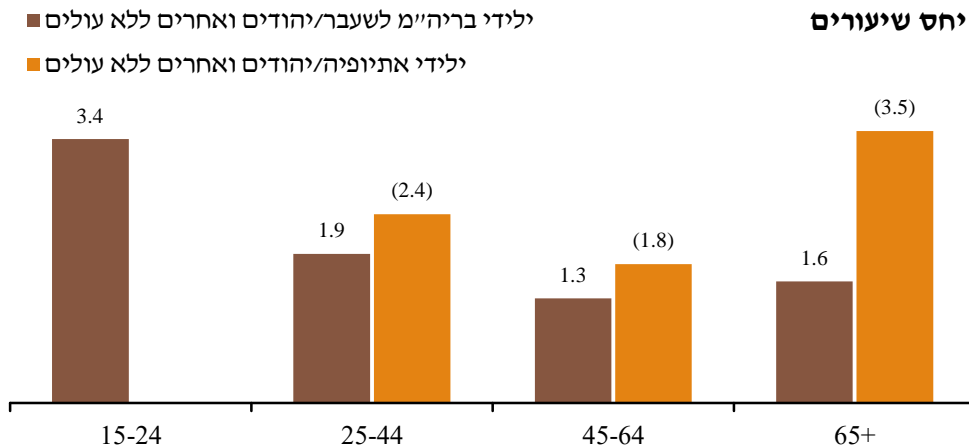

() מבוסס על פחות מ-20 מקרים.

.. שיעור ילידי אתיופיה מבוסס על פחות מ-5 מקרים לא מוצג בתרשימים.

5. מצב משפחתי

- בשנת 2020 התאבדו 144 רווקים, 120 נשואים, 58 גרושים ו-11 אלמנים. בקרב נקבות, התאבדו 36 רווקות, 32 נשואות, 24 גרושות ו-4 אלמנות.
- שיעור ההתאבדות של נשואים בגיל 25-64 נמוך בהשוואה ללא נשואים, בקרב גברים ונשים.
- שיעור ההתאבדות בקרב גרושים בגיל 25-44 גבוה בהשוואה לנשואים ולרווקים, לגברים פי 7.3 ופי 1.5, בהתאמה, ולנשים פי 5.6 ופי 1.2, בהתאמה, בממוצע השנים 2018-2020.
- שיעור ההתאבדות בקרב רווקים בגיל 25-44 גבוה בהשוואה לנשואים, פי 4.8 לגברים ופי 5.6 לנשים בשנים 2018-2020.
- שיעור ההתאבדות של גרושים בגיל 45-64 גבוה בהשוואה לנשואים, פי 3.4 לגברים ופי 3.1 לנשים בשנים 2018-2020.
- שיעור ההתאבדות לגברים רווקים בגיל 45-64 גבוה פי 4.5 מנשואים.
- בשנים האחרונות, שיעור ההתאבדות לרווקים בגיל 45-64 מעט גבוה מלגרושים.

יחס שיעורים 2018-2020
שיעור ל-100,000 נפש

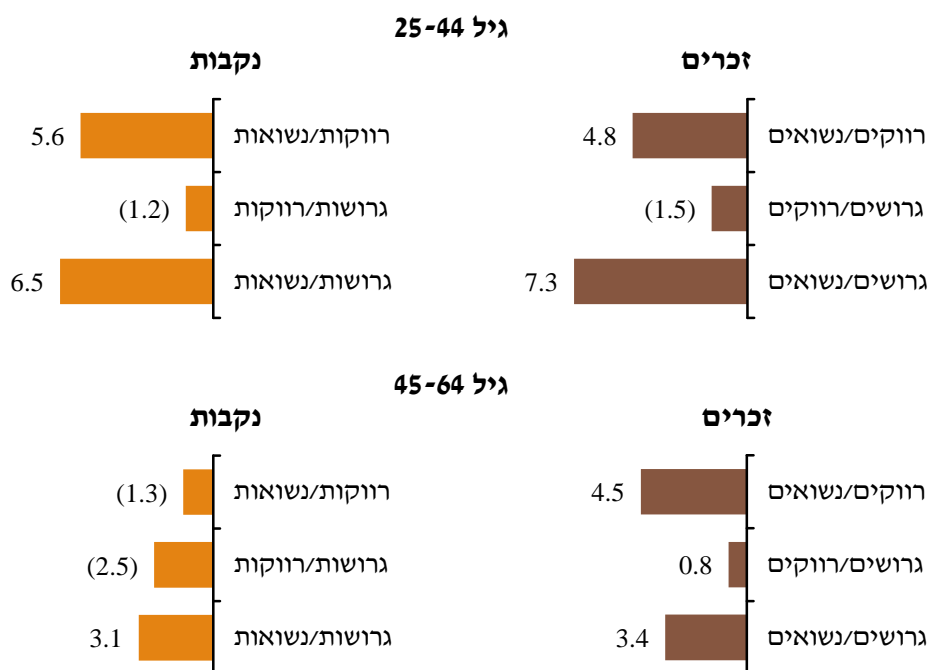

התאבדויות לפי מצב משפחתי ומין
מספרים מוחלטים

| אלמנים | גרשים | נשואים | רווקים | סה"כ | |
|--------|-------|--------|--------|------------|--------------|
| | | | | | זכרים |
| 23 | 37 | 116 | 131 | 307 | 2000 |
| 26 | 31 | 128 | 138 | 323 | 2001 |
| 23 | 41 | 106 | 121 | 291 | 2002 |
| 23 | 49 | 144 | 129 | 345 | 2003 |
| 19 | 43 | 131 | 125 | 320 | 2004 |
| 28 | 42 | 125 | 126 | 321 | 2005 |
| 13 | 34 | 113 | 118 | 279 | 2006 |
| 19 | 44 | 79 | 121 | 263 | 2007 |
| 31 | 33 | 117 | 145 | 327 | 2008 |
| 10 | 54 | 124 | 123 | 312 | 2009 |
| 25 | 71 | 146 | 153 | 395 | 2010 |
| 16 | 65 | 121 | 121 | 324 | 2011 |
| 22 | 57 | 144 | 131 | 354 | 2012 |
| 12 | 53 | 102 | 124 | 291 | 2013 |
| 16 | 60 | 100 | 118 | 294 | 2014 |
| 12 | 53 | 92 | 112 | 269 | 2015 |
| 13 | 76 | 117 | 115 | 321 | 2016 |
| 13 | 66 | 111 | 115 | 305 | 2017 |
| 14 | 58 | 142 | 140 | 354 | 2018 |
| 14 | 66 | 105 | 148 | 333 | 2019 |
| 18 | 58 | 120 | 144 | 341 | 2020 |
| | | | | | נקבות |
| 13 | 16 | 34 | 24 | 87 | 2000 |
| 19 | 12 | 25 | 19 | 75 | 2001 |
| 20 | 19 | 27 | 25 | 91 | 2002 |
| 15 | 20 | 21 | 16 | 72 | 2003 |
| 13 | 22 | 24 | 32 | 91 | 2004 |
| 26 | 23 | 43 | 31 | 123 | 2005 |
| 11 | 15 | 29 | 33 | 88 | 2006 |
| 10 | 16 | 17 | 20 | 63 | 2007 |
| 15 | 14 | 18 | 28 | 75 | 2008 |
| 14 | 16 | 34 | 30 | 94 | 2009 |
| 9 | 15 | 33 | 30 | 87 | 2010 |
| 9 | 16 | 26 | 36 | 87 | 2011 |
| 13 | 18 | 20 | 30 | 81 | 2012 |
| 9 | 19 | 31 | 22 | 81 | 2013 |
| 11 | 21 | 23 | 33 | 88 | 2014 |
| 8 | 15 | 19 | 31 | 73 | 2015 |
| 5 | 16 | 18 | 30 | 69 | 2016 |
| 13 | 30 | 21 | 33 | 97 | 2017 |
| 12 | 21 | 31 | 31 | 95 | 2018 |
| 16 | 24 | 24 | 31 | 95 | 2019 |
| 4 | 24 | 32 | 36 | 96 | 2020 |

סה"כ כולל מצב משפחתי לא ידוע.

אחוז ההתאבדויות לפי מצב משפחתי ומין
2011-2020

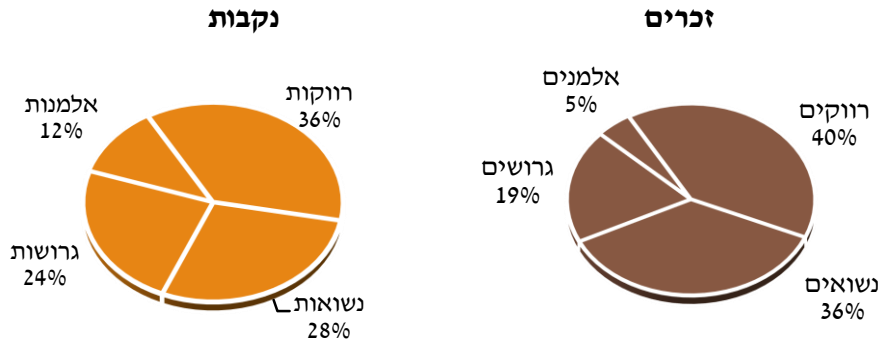

שיעור ההתאבדויות לפי מצב משפחתי וגיל
שיעור ל-100,000 נפש
ממוצע נע תלת-שנתי

זכרים, גיל 25-44

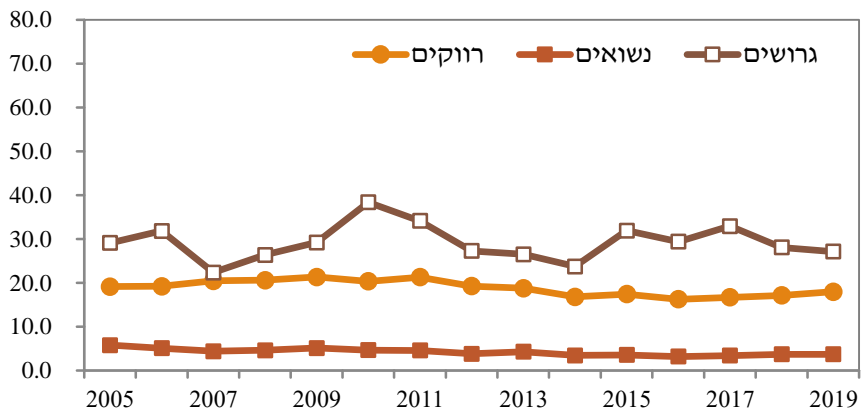

זכרים, גיל 45-64

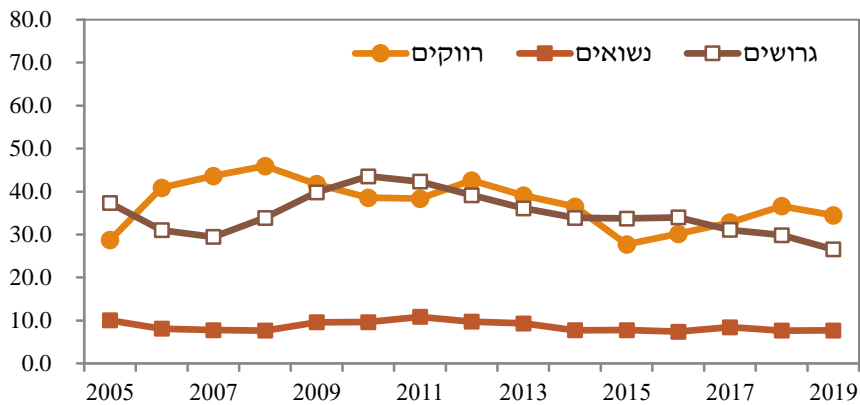

התאבדויות לפי מצב משפחתי ומין
גיל 25-64
שיעור ל-100,000 נפש
ממוצע נע תלת-שנתי

| נקבות | | | זכרים | | | |
|------------------|--------|--------|--------|--------|--------|------|
| גרורות | נשואות | רווקות | גרועים | נשואים | רווקים | |
| גיל 25-44 | | | | | | |
| (6.5) | 1.4 | (4.7) | 42.9 | 6.6 | 25.6 | 2000 |
| 9.7 | 1.3 | 5.8 | 39.7 | 6.5 | 21.4 | 2003 |
| (8.6) | 1.3 | 6.3 | 37.4 | 6.2 | 20.3 | 2004 |
| (8.0) | 1.4 | 7.3 | 29.1 | 5.8 | 19.1 | 2005 |
| (7.0) | 1.2 | 6.1 | 31.8 | 5.1 | 19.2 | 2006 |
| (4.5) | 1.0 | 6.5 | 22.3 | 4.4 | 20.5 | 2007 |
| (5.3) | 1.0 | 6.7 | 26.4 | 4.6 | 20.6 | 2008 |
| (4.5) | 1.2 | 6.6 | 29.2 | 5.1 | 21.3 | 2009 |
| (5.8) | 1.1 | 6.5 | 38.4 | 4.7 | 20.4 | 2010 |
| (6.2) | 0.9 | 5.6 | 34.2 | 4.6 | 21.3 | 2011 |
| (6.6) | 1.0 | 5.5 | 27.3 | 3.8 | 19.2 | 2012 |
| (7.8) | 1.0 | 5.2 | 26.5 | 4.3 | 18.8 | 2013 |
| (6.6) | (0.7) | 5.8 | 23.8 | 3.5 | 16.8 | 2014 |
| (6.6) | (0.5) | 6.3 | 31.9 | 3.5 | 17.4 | 2015 |
| 10.4 | (0.6) | 5.9 | 29.4 | 3.2 | 16.2 | 2016 |
| 11.7 | 1.0 | 5.8 | 32.9 | 3.4 | 16.7 | 2017 |
| 11.7 | 1.1 | 6.1 | 28.1 | 3.7 | 17.2 | 2018 |
| (7.1) | 1.1 | 6.2 | 27.1 | 3.7 | 18.0 | 2019 |
| גיל 45-64 | | | | | | |
| 10.1 | 2.5 | (11.4) | 41.5 | 10.3 | 39.0 | 2000 |
| 10.5 | 2.3 | (7.8) | 44.8 | 10.6 | 45.3 | 2003 |
| 11.0 | 3.1 | (13.2) | 44.0 | 11.2 | 37.2 | 2004 |
| 9.7 | 3.3 | (13.5) | 37.4 | 10.1 | 28.7 | 2005 |
| 9.2 | 2.9 | (10.3) | 31.0 | 8.1 | 40.9 | 2006 |
| 7.7 | 1.7 | (6.6) | 29.5 | 7.8 | 43.6 | 2007 |
| 7.4 | 2.1 | (5.3) | 33.9 | 7.7 | 45.9 | 2008 |
| (6.5) | 2.5 | (7.7) | 39.8 | 9.6 | 41.7 | 2009 |
| 6.6 | 3.1 | (9.7) | 43.6 | 9.7 | 38.6 | 2010 |
| 6.1 | 2.4 | (10.5) | 42.3 | 10.9 | 38.3 | 2011 |
| 6.7 | 2.2 | (10.1) | 39.1 | 9.7 | 42.6 | 2012 |
| 6.0 | 2.0 | (9.8) | 36.1 | 9.4 | 39.1 | 2013 |
| 5.9 | 1.7 | (9.4) | 33.9 | 7.8 | 36.5 | 2014 |
| 5.4 | 1.5 | (8.0) | 33.7 | 7.8 | 27.7 | 2015 |
| 5.1 | 1.2 | (6.1) | 34.0 | 7.4 | 30.2 | 2016 |
| 5.6 | 1.6 | (4.9) | 31.1 | 8.4 | 32.8 | 2017 |
| 5.2 | 1.7 | (2.8) | 29.9 | 7.7 | 36.6 | 2018 |
| 6.8 | 2.1 | (2.7) | 26.6 | 7.7 | 34.5 | 2019 |

() מבוסס על פחות מ-20 מקרים.
 .. פחות מ-5 מקרים.

6. אפיון גיאוגרפי

- שיעור ההתאבדות המתוקן לגיל ליהודים ואחרים גבוה במחוזות חיפה, תל אביב והדרום ובמיוחד לזכרים במחוז חיפה והדרום, ונמוך במחוז ירושלים בממוצע השנים 2018-2020.
- בשנים 2018-2020, שיעור ההתאבדות המתוקן לגיל של יהודים ואחרים היה גבוה בנפות חיפה, באר שבע, עכו, רחובות, תל אביב וחדרה ונמוך בירושלים, יזרעאל וצפת. לזכרים יהודים ואחרים נרשם שיעור גבוה בנפות חיפה (15.3 ל-100,000 בני 15 ומעלה), באר שבע (15.1), עכו (14.5), רחובות (13.6), חדרה (13.2) ותל אביב (13.0), ונמוך בנפות יזרעאל (6.0) וירושלים (6.6) בהשוואה לשיעור הארצי, 12.1.
- שיעור ההתאבדות לזכרים יהודים ואחרים ירד בממוצע השנים 2018-2020 בהשוואה לממוצע השנים 2009-2011 במרבית המחוזות פרט לעליה ביהודה ושומרון ושיעור יציב בחיפה. ירידה בשליש נרשמה במחוז ירושלים והצפון.
- במהלך עשור השנים 2011-2020, נרשם שיעור התאבדות מתוקן לגיל גבוה בישובים קריית ים (11.6 ל-100,000 בני 15 ומעלה), דימונה ובת ים (10.1), פרדס חנה-כרכור (9.9), תל אביב (9.8) ונהרייה ואשקלון (9.5). מספר מקרים קטן ביחס לאוכלוסיה נרשם במודיעין עילית, טייבה, אום אל פחם, אלעד, נצרת, צפת, רהט, ביתר עילית, נתיבות, שפרעם, בית שמש, מודיעין-מכבים-רעות, ירושלים ובני ברק.

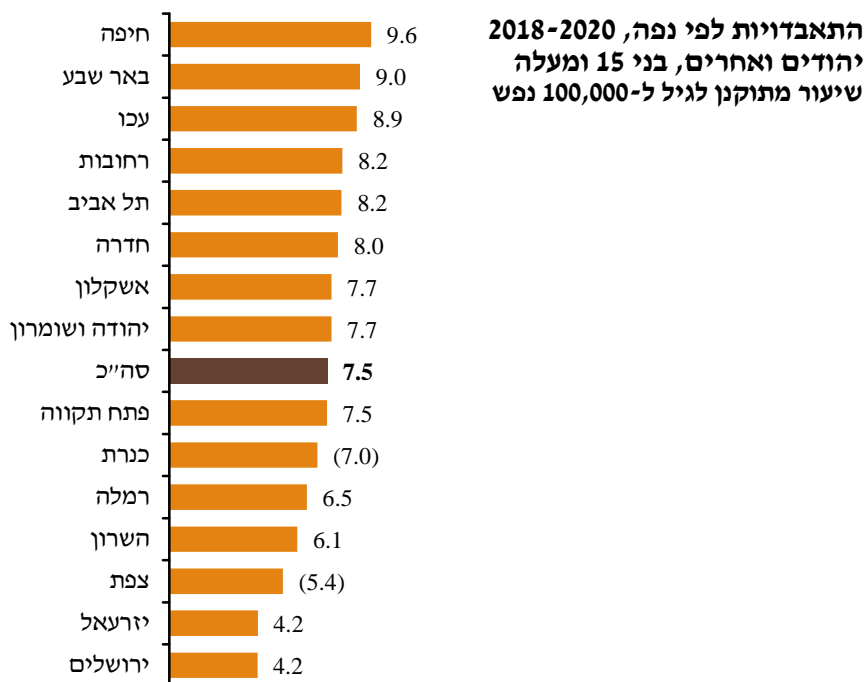

התאבדויות לפי מחוז וקבוצת אוכלוסיה, 2018-2020
 בני 15 ומעלה
 שיעור מתוקנן לגיל ל-100,000 נפש

| מחוז מגורים | סה"כ | זכרים | נקבות |
|----------------------|-------|-------|-------|
| יהודים ואחרים | | | |
| סה"כ | 7.5 | 12.1 | 3.2 |
| ירושלים | 4.2 | 6.6 | (1.7) |
| הצפון | 6.5 | 10.2 | (3.0) |
| חיפה | 9.0 | 14.6 | 3.9 |
| המרכז | 7.3 | 11.7 | 3.2 |
| תל אביב | 8.2 | 13.0 | 3.8 |
| הדרום | 8.3 | 14.0 | 3.1 |
| יהודה ושומרון | 7.7 | 12.7 | (2.7) |
| ערבים | | | |
| סה"כ | 2.6 | 4.7 | (0.6) |
| ירושלים | (0.8) | .. | .. |
| הצפון | 3.2 | 6.0 | .. |
| חיפה | (3.0) | (3.8) | .. |
| המרכז | (1.8) | (3.5) | .. |
| תל אביב | .. | .. | .. |
| הדרום | 2.6 | (6.4) | .. |

.. מספר מקרים קטן להצגה. () מבוסס על פחות מ-20 מקרים.
 אוכלוסיית ישראל בשנת 2009 נקבעה כאוכלוסיית תקן.

יהודים ואחרים
 זכרים

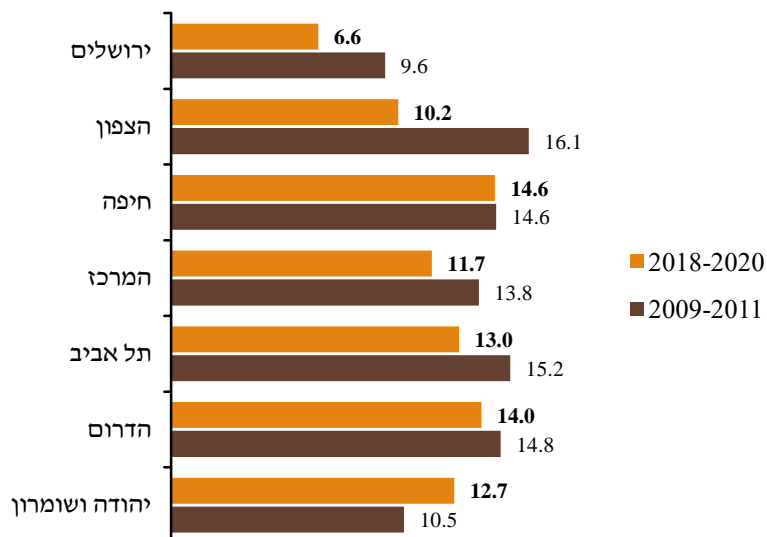

התאבדויות לפי נפה, יהודים ואחרים, 2018-2020
 בני 15 ומעלה
 שיעור מתוקן לגיל ל-100,000 נפש

| נפח | סה"כ | זכרים | נקבות |
|---------------|-------|--------|-------|
| סה"כ | 7.5 | 12.1 | 3.2 |
| ירושלים | 4.2 | 6.6 | (1.7) |
| צפת | (5.4) | (10.1) | .. |
| כנרת | (7.0) | (7.8) | (6.4) |
| יזרעאל | 4.2 | (6.0) | (2.4) |
| עכו | 8.9 | 14.5 | (3.7) |
| גולן | (9.9) | 19.0 | |
| חיפה | 9.6 | 15.3 | 4.2 |
| חדרה | 8.0 | 13.2 | (3.1) |
| השרון | 6.1 | 9.5 | (3.0) |
| פתח תקווה | 7.5 | 12.0 | 3.3 |
| רמלה | 6.5 | 9.8 | (3.2) |
| רחובות | 8.2 | 13.6 | 3.2 |
| תל אביב | 8.2 | 13.0 | 3.8 |
| אשקלון | 7.7 | 12.8 | (3.0) |
| באר שבע | 9.0 | 15.1 | (3.1) |
| יהודה ושומרון | 7.7 | 12.7 | (2.7) |

אוכלוסיית ישראל בשנת 2009 נקבעה כאוכלוסיית תקן.
 .. מספר מקרים קטן להצגה. () מבוסס על פחות מ-20 מקרים.

זכרים

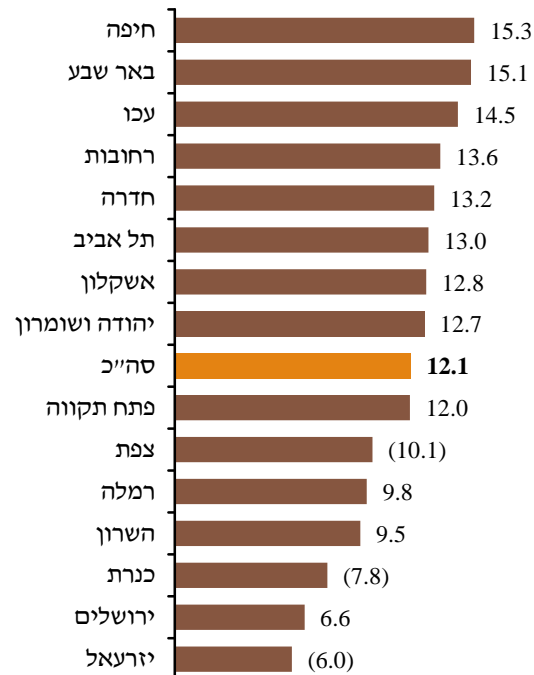

התאבדויות לפי ישוב מגורים, 2011-2020
 בני 15 ומעלה, ישובים מעל 35,000 תושבים
 שיעור מתוקנן לגיל ל-100,000 נפש

| שיעור מתוקנן לגיל | מספר מוחלט | ישוב | שיעור מתוקנן לגיל | מספר מוחלט | ישוב |
|-------------------|------------|--------------------|-------------------|------------|----------------|
| 7.1 | 24 | נוף הגליל | 11.6 | 40 | קריית ים |
| 7.1 | 111 | חולון | 10.1 | 26 | דימונה |
| 7.0 | 26 | עכו | 10.1 | 114 | בת ים |
| 6.8 | 49 | חדרה | 9.9 | 28 | פרדס חנה-כרכור |
| 6.8 | 23 | נס ציונה | 9.8 | 372 | תל אביב - יפו |
| 6.3 | 113 | פתח תקווה | 9.5 | 43 | נהרייה |
| 6.2 | 33 | רמלה | 9.5 | 97 | אשקלון |
| 5.9 | 34 | רעננה | 9.4 | 225 | חיפה |
| 5.7 | 27 | קריית אתא | 9.3 | 153 | אשדוד |
| (5.6) | 15 | מעלה אדומים | 9.1 | 35 | קריית גת |
| 5.5 | 22 | רמת השרון | 9.1 | 176 | ראשון לציון |
| (5.0) | 19 | קריית מוצקין | 9.0 | 36 | אילת |
| (4.2) | 12 | קריית אונו | 8.8 | 39 | הוד השרון |
| 4.1 | 38 | בני ברק | 8.5 | 86 | רחובות |
| 3.8 | 213 | ירושלים | 8.2 | 43 | לוד |
| 3.8 | 24 | מודיעין-מכבים-רעות | 8.1 | 39 | גבעתיים |
| (3.4) | 18 | בית שמש | 8.1 | 133 | באר שבע |
| (3.4) | 9 | שפרעם | 8.1 | 23 | אור יהודה |
| (3.2) | 6 | נתיבות | 8.0 | 129 | נתניה |
| (3.1) | 6 | ביתר עילית | 7.9 | 29 | ראש העין |
| (2.8) | 9 | רהט | 7.9 | 25 | יבנה |
| (2.4) | 5 | צפת | 7.9 | 30 | כרמיאל |
| (2.1) | 8 | אום אל-פחם | 7.8 | 64 | הרצלייה |
| .. | 4 | אלעד | 7.7 | 28 | עפולה |
| (1.9) | 10 | נצרת | 7.6 | 25 | טבריה |
| .. | 3 | טייבה | 7.6 | 102 | רמת גן |
| .. | 3 | מודיעין עילית | 7.4 | 23 | קריית ביאליק |
| | | | 7.3 | 58 | כפר סבא |

הלוח מדורג על פי השיעור המתוקנן לגיל.
 .. מספר מקרים קטן להצגה.

() מבוסס על פחות מ-20 מקרים.

אוכלוסיית ישראל בשנת 2009 נקבעה כאוכלוסיית תקן.

7. אופן ביצוע

- אופן ביצוע ההתאבדות השכיח בכל השנים בקרב זכרים ונקבות הוא תליה או חנק.
- בקרב גברים, האמצעי השכיח השני היה נשק לסוגיו, אך בשנים האחרונות קפיצה מגובה היא שכיחה יותר.
- בשנים 2018-2020, 60% מהתאבדויות הזכרים נעשו בתליה או בחנק, 19% בקפיצה מגובה, 11% עם נשק לסוגיו ו-4% בהרעלה. לנקבות השכיחות שונה, 42% בתליה או בחנק, 35% קפיצה מגובה, 13% הרעלה ו-4% באמצעות נשק לסוגיו.
- שיעור ההתאבדות באמצעות נשק לסוגיו בקרב גברים במגמת ירידה משנת 2005. השיעור המתוקנן לגיל ירד ב-39% בשנים 2018-2020 בהשוואה לשנים 2009-2011, ירידה גבוהה ב-55% נרשמה לצעירים בגיל 15-44.
- שיעור ההתאבדות בקפיצה מגובה היה יציב יחסית משנת 2009, אך עלה לאחרונה. לזכרים השיעור עלה מ-1.4 ל-100,000 נפש בשנים 2015-2018 ל-1.7 במוצע השנים 2018-2020 ולנקבות מ-0.6 ל-0.8, בהתאמה.

התאבדויות לפי אופן ביצוע, 2018-2020
אחוזים*

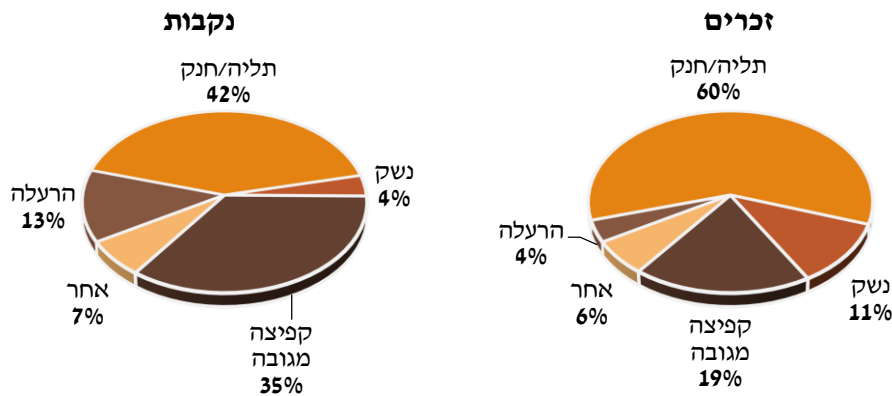

*האחוז מחושב מתוך המקרים שאופן הביצוע ידוע.

אחוז ההתאבדויות באמצעות נשק לסוגיו, זכרים
ממוצע נע תלת- שנתי

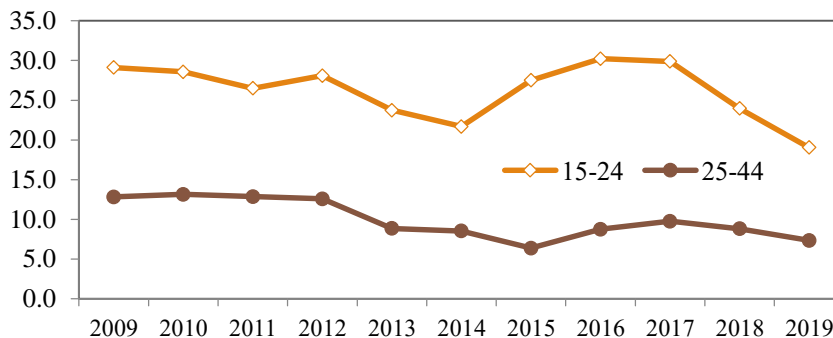

התאבדויות לפי אופן ביצוע
בני 15 ומעלה
שיעור מתוקן לגיל ל-100,000 נפש
ממוצע נע תלת-שנתי

| לא ידוע | אחר | אופן ביצוע | | תליה/ חנק | הרעלה | |
|--------------|-------|----------------|---------------|--------------|-------|------|
| | | קפיצה מגובה | נשק לסוגיו | | | |
| סה"כ | | | | | | |
| 1.1 | 0.4 | 1.0 | 0.9 | 4.0 | 0.3 | 2010 |
| 1.1 | 0.5 | 1.0 | 0.9 | 4.0 | 0.3 | 2011 |
| 1.1 | 0.4 | 1.0 | 0.7 | 3.5 | 0.3 | 2012 |
| 1.0 | 0.4 | 1.0 | 0.6 | 3.4 | 0.3 | 2013 |
| 1.0 | 0.3 | 1.0 | 0.5 | 3.0 | 0.3 | 2014 |
| 1.0 | 0.3 | 1.0 | 0.6 | 2.9 | 0.3 | 2015 |
| 1.0 | 0.4 | 1.0 | 0.6 | 2.8 | 0.3 | 2016 |
| 1.2 | 0.4 | 1.0 | 0.7 | 2.9 | 0.3 | 2017 |
| 1.1 | 0.4 | 1.2 | 0.6 | 3.0 | 0.3 | 2018 |
| 1.1 | 0.3 | 1.2 | 0.5 | 3.0 | 0.3 | 2019 |
| זכרים | | | | | | |
| 1.7 | 0.7 | 1.4 | 1.7 | 7.2 | 0.3 | 2010 |
| 1.8 | 0.8 | 1.4 | 1.6 | 7.2 | 0.4 | 2011 |
| 1.8 | 0.7 | 1.4 | 1.5 | 6.1 | 0.3 | 2012 |
| 1.6 | 0.6 | 1.4 | 1.2 | 6.0 | 0.3 | 2013 |
| 1.6 | 0.5 | 1.3 | 1.0 | 5.1 | 0.3 | 2014 |
| 1.7 | 0.5 | 1.3 | 1.1 | 4.9 | 0.4 | 2015 |
| 1.7 | 0.6 | 1.4 | 1.3 | 4.6 | 0.4 | 2016 |
| 2.0 | 0.7 | 1.4 | 1.3 | 4.9 | 0.3 | 2017 |
| 1.8 | 0.6 | 1.6 | 1.2 | 5.1 | 0.3 | 2018 |
| 1.9 | 0.6 | 1.7 | 1.0 | 5.3 | 0.3 | 2019 |
| נקבות | | | | | | |
| 0.6 | 0.2 | 0.7 | (0.2) | 1.1 | 0.3 | 2010 |
| 0.5 | (0.2) | 0.7 | (0.2) | 1.1 | 0.3 | 2011 |
| 0.5 | (0.2) | 0.7 | (0.1) | 1.1 | 0.3 | 2012 |
| 0.5 | (0.1) | 0.7 | (0.1) | 1.1 | (0.2) | 2013 |
| 0.4 | (0.1) | 0.7 | (0.1) | 1.0 | (0.2) | 2014 |
| 0.4 | (0.1) | 0.6 | (0.1) | 0.9 | (0.2) | 2015 |
| 0.3 | (0.2) | 0.6 | (0.1) | 1.0 | 0.2 | 2016 |
| 0.5 | (0.2) | 0.6 | (0.1) | 1.0 | 0.3 | 2017 |
| 0.5 | (0.2) | 0.8 | (0.1) | 1.0 | 0.3 | 2018 |
| 0.4 | (0.2) | 0.8 | (0.1) | 1.0 | 0.3 | 2019 |

אוכלוסיית ישראל בשנת 2009 נקבעה כאוכלוסיית תקן.
אחר: כולל לא ידוע.

התאבדויות לפי אופן ביצוע, 2018-2020
 בני 15 ומעלה
 שיעור ל-100,000 נפש

| קבוצות גיל | | | | | |
|--------------------|-------|-------|-------|-------|-------|
| 75+ | 65-74 | 45-64 | 25-44 | 15-24 | |
| הרעלה | | | | | |
| (1.1) | (0.6) | (0.3) | (0.3) | (0.1) | סה"כ |
| (0.9) | (0.6) | (0.4) | (0.3) | .. | זכרים |
| (1.3) | (0.6) | (0.2) | (0.2) | .. | נקבות |
| תליה/חנק | | | | | |
| 4.3 | 3.8 | 4.0 | 2.9 | 1.5 | סה"כ |
| 8.3 | 7.1 | 6.9 | 4.7 | 2.7 | זכרים |
| (1.4) | (1.0) | 1.1 | 1.1 | (0.3) | נקבות |
| נשק לסוגיו | | | | | |
| (1.2) | (0.7) | 0.6 | 0.3 | 0.6 | סה"כ |
| (2.8) | (1.6) | 1.1 | 0.6 | 1.0 | זכרים |
| .. | .. | .. | .. | .. | נקבות |
| קפיצה מגובה | | | | | |
| 2.8 | 1.3 | 1.2 | 1.3 | 0.7 | סה"כ |
| 5.3 | (1.2) | 1.6 | 1.6 | 1.0 | זכרים |
| (0.9) | (1.4) | 0.9 | 0.9 | (0.3) | נקבות |
| אחר | | | | | |
| (0.5) | (0.5) | 0.4 | 0.3 | (0.2) | סה"כ |
| (1.1) | (0.8) | (0.7) | (0.5) | (0.3) | זכרים |
| .. | .. | (0.2) | (0.2) | .. | נקבות |
| לא ידוע | | | | | |
| 2.3 | 1.3 | 1.2 | 1.0 | 0.8 | סה"כ |
| 3.7 | 2.4 | 1.9 | 1.8 | 1.4 | זכרים |
| (1.3) | .. | (0.6) | (0.3) | (0.2) | נקבות |

.. מספר מקרים קטן להצגה. () מבוסס על פחות מ-20 מקרים.

שיעור מתוקנן לגיל – זכרים
 ממוצע נע תלת-שנתי

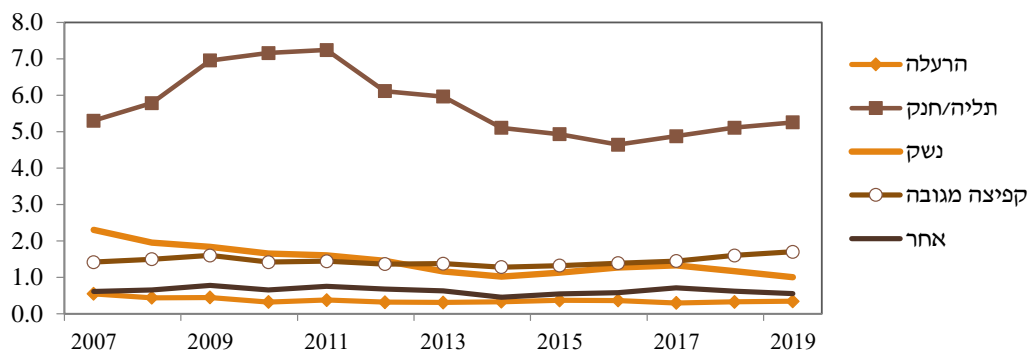

התאבדויות לפי אופן ביצוע - תליה או חנק
 שיעור ל-100,000 נפש
 ממוצע נע תלת-שנתי, 2004-2020

זכרים

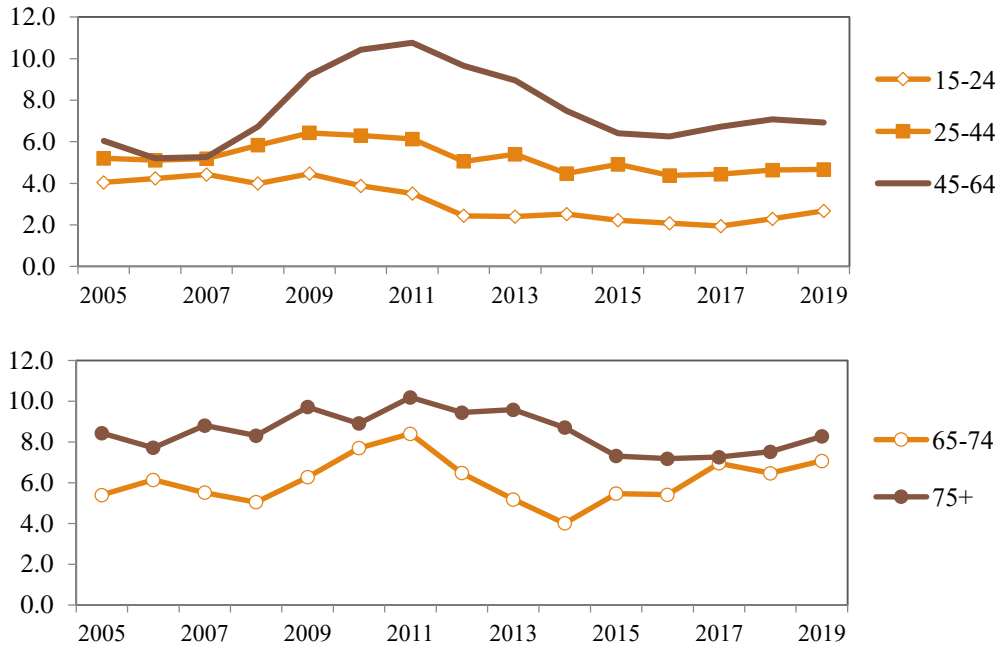

תליה או חנק - זכרים
 אחוז שינוי בשיעור ההתאבדויות לפי גיל, 2009-2011/2018-2020

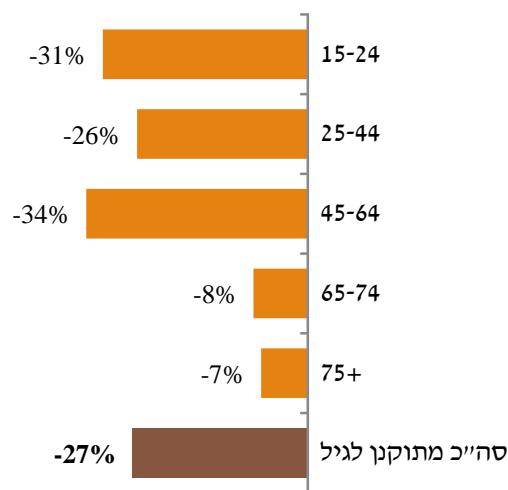

התאבדויות לפי אופן ביצוע - נשק לסוגיו
 שיעור ל-100,000 נפש
 ממוצע נע תלת-שנתי, 2004-2020

זכרים

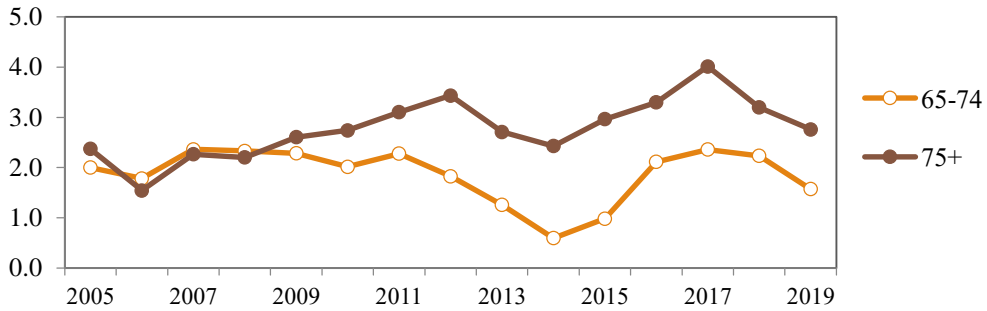
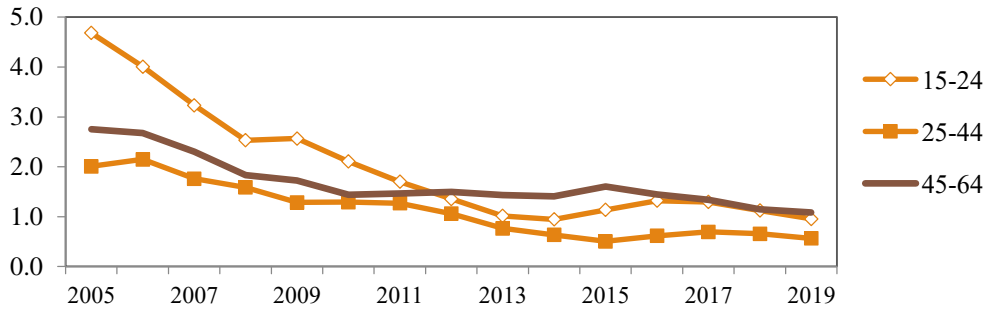

נשק לסוגיו - זכרים
 אחוז שינוי בשיעור ההתאבדויות לפי גיל, 2009-2011/2018-2020

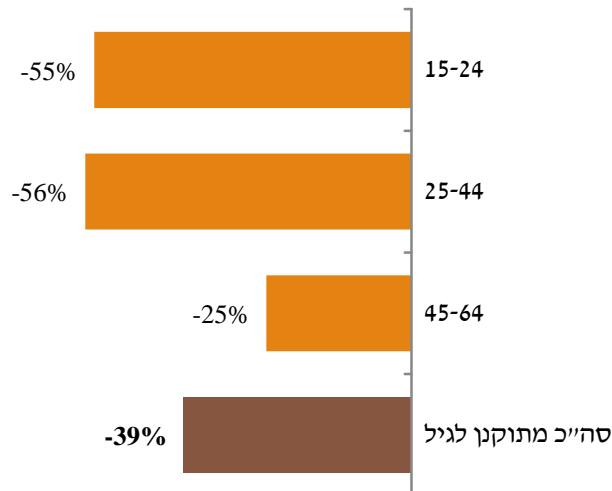

8. עונתיות

- התאבדות שכיחה יותר בחודש מאי ואח"כ ביוני, ספטמבר ומרץ, ואילו באוקטובר ודצמבר נרשמה שכיחות נמוכה בשנים 2001-2020.
- לפי הלוח העברי, מניסן תשס"ה עד אדר תש"פ שכיחות ההתאבדות נמוכה בכסלו ואח"כ בתשרי, חשוון וטבת, לעומת שכיחות גבוהה בסיון ואייר. יתכן, שקיימת השפעה של חגי ישראל.
- בקרב צעירים עד גיל 24, שכיחות ההתאבדות הגבוהה ביותר לבנים נרשמה בחודש מאי וינואר, ולפי הלוח העברי בחודש אלול ואייר. בקרב בנות, השכיחות הגבוהה היתה בספטמבר ולפי הלוח העברי באלול.
- שכיחות ההתאבדות נמוכה יותר בסוף השבוע, בשישי ובשבת, בהשוואה לשכיחות גבוהה בתחילת השבוע, ביום ראשון ושני, ובקרב בני 15-24 גם ביום שלישי.

סה"כ התאבדויות לפי חודש, 2001-2020 מספרים מתוקננים לחודש של 31 ימים

| חודש | בני 15 ומעלה | | | עד גיל 24 | | |
|---------|--------------|-------|-------|-----------|-------|-------|
| | סה"כ | זכרים | נקבות | סה"כ | זכרים | נקבות |
| ינואר | 694 | 546 | 148 | 127 | 107 | 20 |
| פברואר | 654 | 519 | 135 | 112 | 95 | 16 |
| מרץ | 699 | 536 | 163 | 87 | 66 | 21 |
| אפריל | 687 | 567 | 120 | 104 | 87 | 18 |
| מאי | 767 | 604 | 163 | 132 | 118 | 14 |
| יוני | 740 | 582 | 158 | 93 | 73 | 20 |
| יולי | 693 | 561 | 132 | 101 | 89 | 12 |
| אוגוסט | 678 | 524 | 154 | 113 | 92 | 21 |
| ספטמבר | 719 | 557 | 162 | 125 | 93 | 32 |
| אוקטובר | 624 | 471 | 153 | 95 | 71 | 24 |
| נובמבר | 655 | 519 | 136 | 94 | 75 | 19 |
| דצמבר | 621 | 494 | 127 | 110 | 91 | 19 |

סה"כ התאבדויות לפי חודש, 2001-2020 מספרים מתוקננים לחודש של 31 ימים

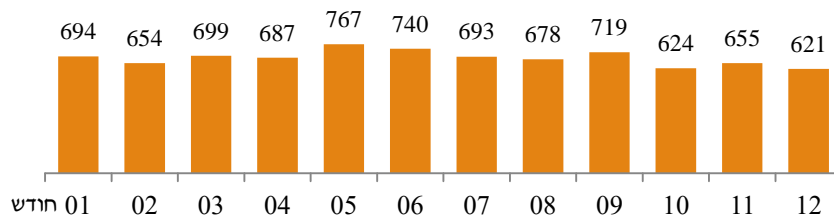

התאבדויות לפי חודש, 2001-2020
ממוצע מקרים לחודש מתוקננים לחודש של 31 ימים

בני 15 ומעלה

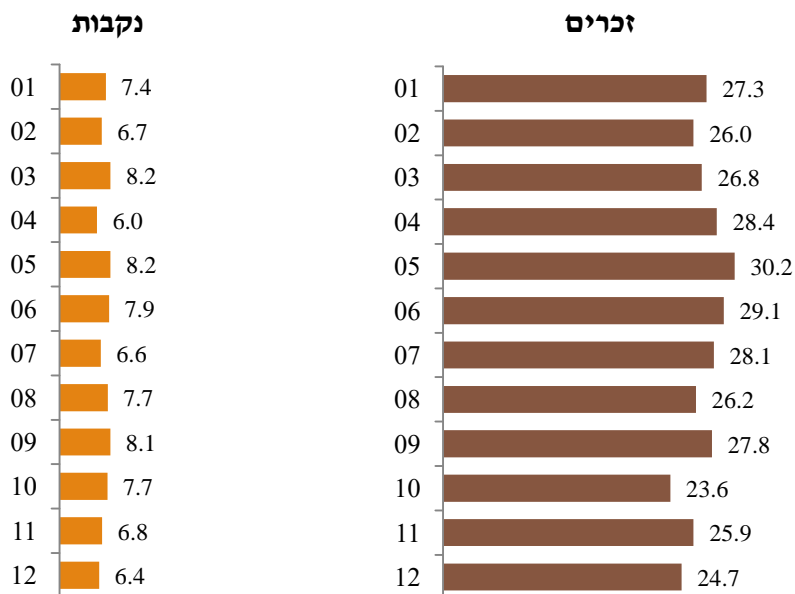

עד גיל 24

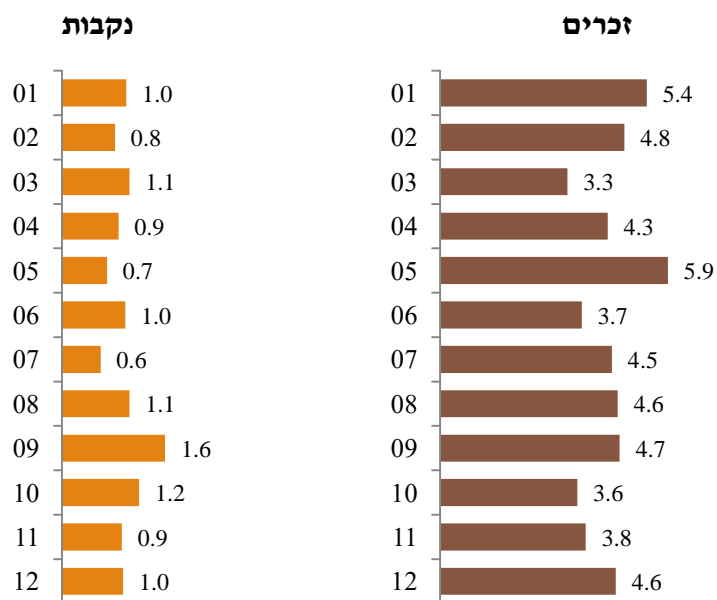

התאבדויות לפי החודש העברי, ניסן תשס"ה - אדר תש"פ
 בני 15 ומעלה
 מספרים מוחלטים מתוקננים לחודש של 30 ימים

| חודש | סה"כ | | עד גיל 24 | |
|-------|-------|-------|-----------|-------|
| | זכרים | נקבות | זכרים | נקבות |
| ניסן | 431 | 100 | 64 | 16 |
| אייר | 475 | 107 | 80 | 10 |
| סיון | 470 | 132 | 65 | 16 |
| תמוז | 425 | 111 | 56 | 10 |
| אב | 414 | 120 | 63 | 14 |
| אלול | 436 | 127 | 73 | 26 |
| תשרי | 379 | 113 | 61 | 17 |
| חשוון | 398 | 104 | 49 | 13 |
| כסלו | 373 | 105 | 63 | 15 |
| טבת | 409 | 103 | 64 | 19 |
| שבט | 413 | 121 | 72 | 13 |
| אדר | 406 | 119 | 51 | 13 |

שבט: ממוצע של שבט ואדר א' בשנים מעוברות.
 אדר: חודש אדר או אדר ב' בשנים מעוברות.

ממוצע מקרים לחודש מתוקננים לחודש של 30 ימים

סה"כ

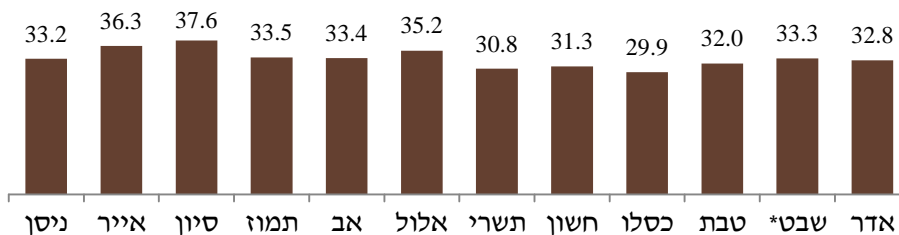

זכרים

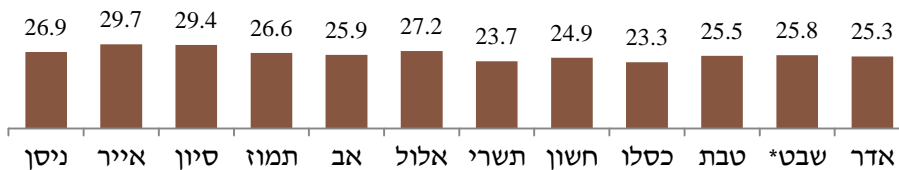

סה"כ - עד גיל 24

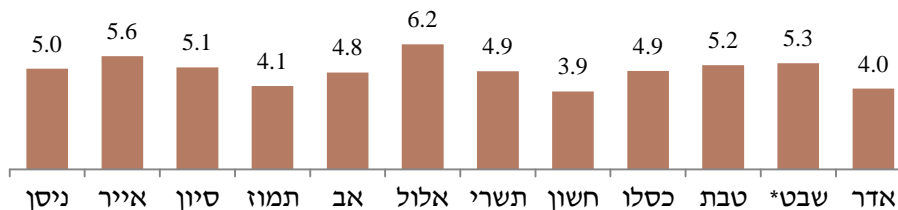

התאבדויות לפי יום בשבוע
בני 15 ומעלה
מספרים מוחלטים

סה"כ, 2011-2020

| יום בשבוע | א | ב | ג | ד | ה | ו | שבת |
|-----------|-----|-----|-----|-----|-----|-----|-----|
| סה"כ | 687 | 639 | 615 | 568 | 574 | 453 | 469 |
| זכרים | 537 | 505 | 487 | 454 | 454 | 354 | 363 |
| נקבות | 150 | 134 | 128 | 114 | 120 | 99 | 106 |

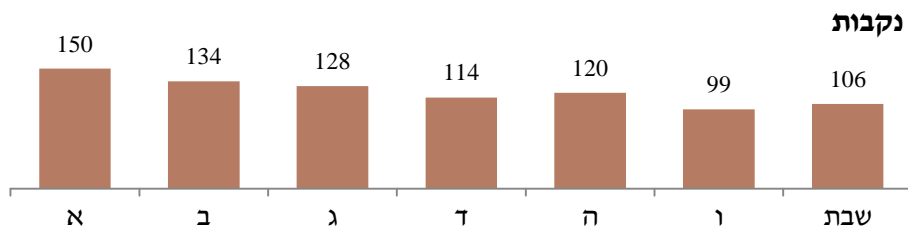
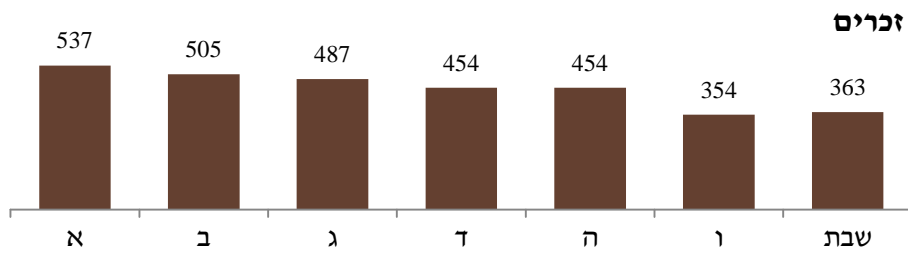

גיל 15-24, 2001-2020

| יום בשבוע | א | ב | ג | ד | ה | ו | שבת |
|-----------|-----|-----|-----|-----|-----|-----|-----|
| סה"כ | 179 | 189 | 188 | 163 | 163 | 159 | 153 |
| זכרים | 145 | 155 | 146 | 134 | 138 | 139 | 131 |
| נקבות | 34 | 34 | 42 | 29 | 25 | 20 | 22 |

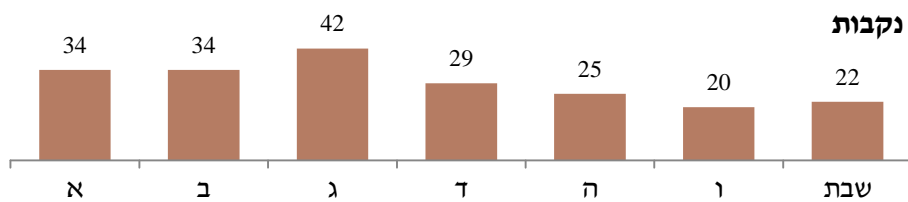
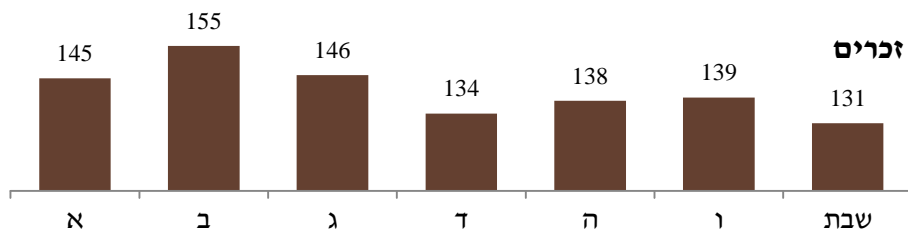

9. השוואות בינלאומיות

- שיעור ההתאבדות המתוקן לגיל של גברים ונשים בישראל נמוך בהשוואה למרבית המדינות באירופה, ארה"ב וקנדה. השיעור מדורג במקום השלישי הנמוך לזכרים והשישי הנמוך לנקבות בהשוואה ל-33 מדינות בשנת 2020 או שנה אחרונה זמינה לכל מדינה.
- בשני העשורים האחרונים, נרשמה מגמת ירידה מתונה בשיעור ההתאבדות המתוקן לגיל בממוצע מדינות האיחוד האירופי בקרב זכרים ונקבות. בישראל, נרשמה גם מגמת ירידה במשך השנים.
- שיעור ההתאבדות בישראל לצעירים בגיל 15-29 מדורג במקום השביעי הנמוך לבנות ובמקום החמישי הנמוך לבנים בהשוואה ל-33 מדינות.
- שיעור ההתאבדות בישראל בגיל 25-64 מדורג במקום השביעי הנמוך לנשים ובמקום השני הנמוך לגברים בהשוואה ל-33 מדינות.
- שיעור ההתאבדות בישראל בגיל 65 ומעלה מדורג במקום הרביעי הנמוך לנשים ובמקום העשירי הנמוך לגברים בהשוואה ל-33 מדינות.
- בישראל, שיעור ההתאבדות המתוקן לגיל לזכרים בשנת 2020 היה גבוה פי 3.7 מנקבות בהשוואה ל-3.2 בממוצע מדינות האיחוד האירופי. בגיל 15-29 יחס השיעורים היה 5.1 ו-2.9, בהתאמה, ובגיל 65 ומעלה יחס השיעורים היה 5.2 ו-3.9, בהתאמה.

התאבדויות – 2000-2020
שיעור ל-100,000 נפש

— ישראל
— ממוצע מדינות ה-EU

סה"כ - שיעור מתוקנן לגיל

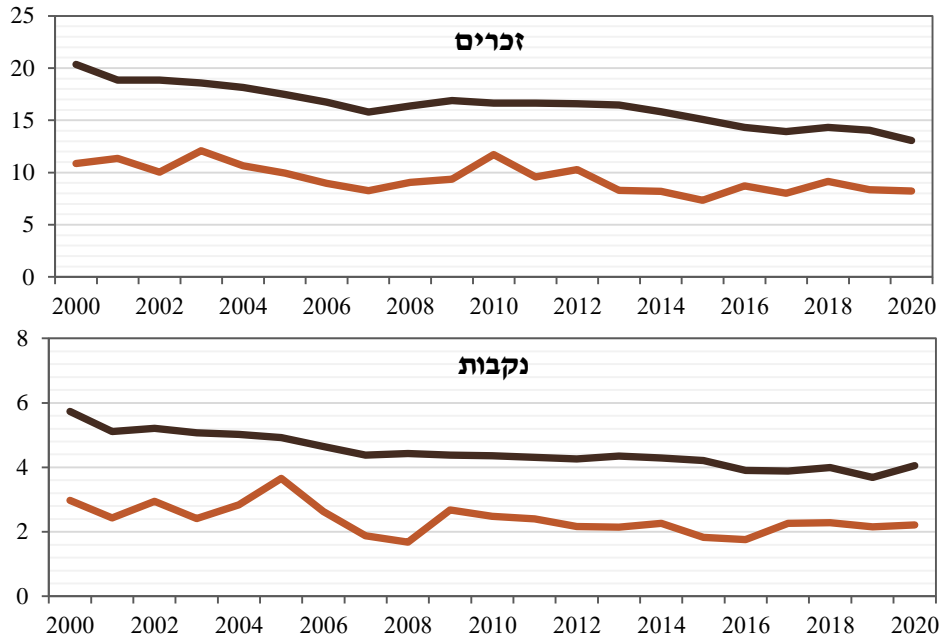

גיל 15-29

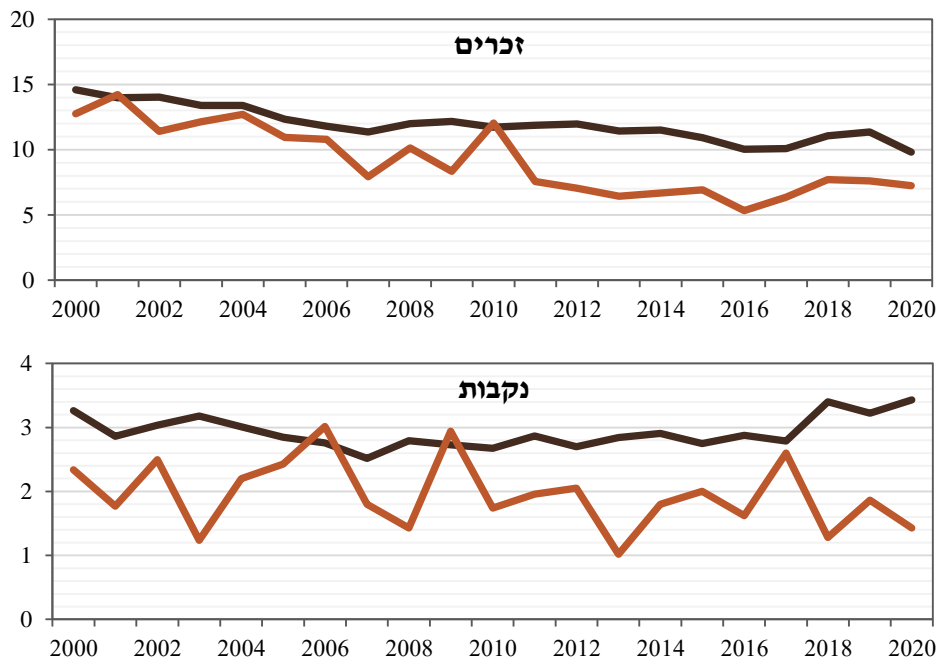

מקור: חושב מנתוני סיבות המוות של ה-WHO.
ממוצע מדינות ה-EU: חושב מנתוני 28 מדינות ה-EU עם מידע מעודכן זמין.

התאבדויות - סה"כ
 שיעור מתוקן לגיל ל-100,000 נפש
 2020 או שנה אחרונה זמינה

| זכרים | | | דירוג | נקבות | | | |
|--------------------------|-------------|-------------|----------|------------|-------------|--------------------------|--|
| יוון | 2019 | 7.1 | 1 | 1.5 | 2019 | יוון | |
| קפריסין | 2018 | 7.8 | 2 | 1.6 | 2018 | קפריסין | |
| ישראל | 2020 | 8.2 | 3 | 1.6 | 2019 | סלובקיה | |
| איטליה | 2017 | 8.5 | 4 | 2.0 | 2019 | רומניה | |
| ספרד | 2020 | 10.3 | 5 | 2.2 | 2017 | איטליה | |
| סלובקיה | 2019 | 10.7 | 6 | 2.2 | 2020 | ישראל | |
| בולגריה | 2019 | 10.9 | 7 | 2.4 | 2019 | בולגריה | |
| פורטוגל | 2018 | 11.9 | 8 | 2.8 | 2019 | פולין | |
| בריטניה | 2020 | 12.4 | 9 | 3.4 | 2020 | צ'כיה | |
| הולנד | 2020 | 12.7 | 10 | 3.4 | 2020 | ספרד | |
| דנמרק | 2018 | 12.8 | 11 | 3.5 | 2018 | פורטוגל | |
| ממוצע מדינות ה-EU | 2020 | 13.1 | 12 | 3.9 | 2020 | בריטניה | |
| גרמניה | 2020 | 13.2 | 13 | 3.9 | 2020 | לטביה | |
| אירלנד | 2018 | 13.6 | 14 | 4.1 | 2020 | גרמניה | |
| לוקסנבורג | 2019 | 13.9 | 15 | 4.1 | 2020 | אוסטריה | |
| רומניה | 2019 | 14.1 | 16 | 4.1 | 2020 | ממוצע מדינות ה-EU | |
| שוויץ | 2019 | 14.6 | 17 | 4.3 | 2019 | קרואטיה | |
| אוסטריה | 2020 | 15.1 | 18 | 4.4 | 2018 | דנמרק | |
| נורווגיה | 2016 | 15.2 | 19 | 4.5 | 2018 | אירלנד | |
| קנדה | 2019 | 15.3 | 20 | 4.8 | 2020 | סלובניה | |
| שוודיה | 2018 | 16.1 | 21 | 4.9 | 2019 | קנדה | |
| איסלנד | 2020 | 16.3 | 22 | 5.2 | 2017 | צרפת | |
| צ'כיה | 2020 | 16.7 | 23 | 5.3 | 2019 | שוויץ | |
| צרפת | 2017 | 17.4 | 24 | 5.5 | 2020 | ארה"ב | |
| פינלנד | 2019 | 19.2 | 25 | 5.8 | 2020 | אסטוניה | |
| קרואטיה | 2019 | 19.3 | 26 | 5.9 | 2020 | הולנד | |
| פולין | 2019 | 19.6 | 27 | 6.0 | 2019 | הונגריה | |
| בלגיה | 2018 | 20.5 | 28 | 6.1 | 2019 | פינלנד | |
| הונגריה | 2019 | 21.2 | 29 | 6.4 | 2019 | לוקסנבורג | |
| ארה"ב | 2020 | 21.5 | 30 | 6.5 | 2020 | ליטא | |
| סלובניה | 2020 | 22.2 | 31 | 7.2 | 2018 | שוודיה | |
| אסטוניה | 2020 | 23.5 | 32 | 7.3 | 2016 | נורווגיה | |
| לטביה | 2020 | 25.2 | 33 | 7.6 | 2020 | איסלנד | |
| ליטא | 2020 | 32.1 | 34 | 7.8 | 2018 | בלגיה | |

מקור: חושב מנתוני סיבות המוות של ה-WHO.
 ממוצע מדינות ה-EU: חושב מנתוני 10 מדינות מתוך 28 מדינות ה-EU עם מידע לשנת 2020.

התאבדויות - גיל 15-29
 שיעור ל-100,000 נפש
 2020 או שנה אחרונה זמינה

| זכרים | | | דירוג | נקבות | | |
|--------------------------|-------------|------------|----------|------------|-------------|--------------------------|
| שנה | שיעור | שנה | | שיעור | שנה | מדינה |
| יוון | 2019 | 5.2 | 1 | 0.9 | 2018 | קפריסין |
| פורטוגל | 2018 | 5.8 | 2 | 1.2 | 2019 | סלובקיה |
| ספרד | 2020 | 6.1 | 3 | 1.3 | 2017 | איטליה |
| איטליה | 2017 | 6.6 | 4 | 1.3 | 2019 | רומניה |
| ישראל | 2020 | 7.2 | 5 | 1.4 | 2019 | יוון |
| בולגריה | 2019 | 7.5 | 6 | 1.4 | 2019 | בולגריה |
| אוסטריה | 2020 | 7.8 | 7 | 1.4 | 2020 | ישראל |
| צרפת | 2017 | 8.1 | 8 | 2.0 | 2020 | ספרד |
| דנמרק | 2018 | 8.1 | 9 | 2.1 | 2019 | לוקסנבורג |
| גרמניה | 2020 | 9.1 | 10 | 2.1 | 2018 | פורטוגל |
| הולנד | 2020 | 9.2 | 11 | 2.2 | 2020 | אוסטריה |
| ממוצע מדינות ה-EU | 2020 | 9.8 | 12 | 2.3 | 2020 | לטביה |
| סלובקיה | 2019 | 9.8 | 13 | 2.4 | 2018 | דנמרק |
| רומניה | 2019 | 10.3 | 14 | 2.8 | 2017 | צרפת |
| סלובניה | 2020 | 10.6 | 15 | 2.8 | 2020 | סלובניה |
| הונגריה | 2019 | 11.1 | 16 | 3.0 | 2020 | גרמניה |
| בריטניה | 2020 | 11.7 | 17 | 3.1 | 2019 | פולין |
| שוויץ | 2019 | 11.9 | 18 | 3.2 | 2019 | קרואטיה |
| קרואטיה | 2019 | 12.4 | 19 | 3.4 | 2020 | ממוצע מדינות ה-EU |
| בלגיה | 2018 | 13.4 | 20 | 3.4 | 2020 | צ'כיה |
| צ'כיה | 2020 | 13.6 | 21 | 3.4 | 2019 | הונגריה |
| אירלנד | 2018 | 13.7 | 22 | 4.1 | 2020 | ליטא |
| לוקסנבורג | 2019 | 14.0 | 23 | 4.3 | 2020 | בריטניה |
| קפריסין | 2018 | 14.9 | 24 | 4.7 | 2019 | שוויץ |
| נורווגיה | 2016 | 14.9 | 25 | 5.0 | 2018 | בלגיה |
| שוודיה | 2018 | 16.0 | 26 | 5.9 | 2018 | אירלנד |
| קנדה | 2019 | 16.2 | 27 | 6.0 | 2020 | הולנד |
| פולין | 2019 | 17.8 | 28 | 6.2 | 2020 | ארה"ב |
| אסטוניה | 2020 | 21.2 | 29 | 6.6 | 2020 | אסטוניה |
| איסלנד | 2020 | 21.7 | 30 | 6.8 | 2019 | קנדה |
| לטביה | 2020 | 23.9 | 31 | 8.4 | 2016 | נורווגיה |
| ליטא | 2020 | 24.3 | 32 | 9.0 | 2019 | פינלנד |
| ארה"ב | 2020 | 24.4 | 33 | 9.2 | 2018 | שוודיה |
| פינלנד | 2019 | 25.5 | 34 | 15.4 | 2020 | איסלנד |

מקור: חושב מנתוני סיבות המוות של ה-WHO.
 ממוצע מדינות ה-EU: חושב מנתוני 10 מדינות מתוך 28 מדינות ה-EU עם מידע לשנת 2020.

התאבדויות - גיל 25-64
שיעור ל-100,000 נפש
2020 או שנה אחרונה זמינה

| זכרים | | | דירוג | נקבות | | |
|--------------------------|-------------|-------------|----------|------------|-------------|--------------------------|
| יוון | 2019 | 9.4 | 1 | 1.9 | 2019 | יוון |
| ישראל | 2020 | 9.9 | 2 | 2.1 | 2019 | סלובקיה |
| קפריסין | 2018 | 10.4 | 3 | 2.5 | 2019 | רומניה |
| איטליה | 2017 | 10.7 | 4 | 2.5 | 2018 | קפריסין |
| סלובקיה | 2019 | 12.7 | 5 | 2.8 | 2019 | בולגריה |
| בולגריה | 2019 | 13.0 | 6 | 3.0 | 2017 | איטליה |
| ספרד | 2020 | 13.5 | 7 | 3.0 | 2020 | ישראל |
| פורטוגל | 2018 | 15.1 | 8 | 3.5 | 2019 | פולין |
| לוקסנבורג | 2019 | 15.8 | 9 | 4.4 | 2020 | צ'כיה |
| גרמניה | 2020 | 16.0 | 10 | 4.4 | 2018 | פורטוגל |
| דנמרק | 2018 | 16.9 | 11 | 4.7 | 2020 | ספרד |
| אוסטריה | 2020 | 17.0 | 12 | 4.9 | 2020 | סלובניה |
| ממוצע מדינות ה-EU | 2020 | 17.2 | 13 | 4.9 | 2019 | קרואטיה |
| שוויץ | 2019 | 17.6 | 14 | 5.1 | 2020 | לטביה |
| הולנד | 2020 | 18.1 | 15 | 5.2 | 2020 | גרמניה |
| בריטניה | 2020 | 18.4 | 16 | 5.4 | 2020 | אוסטריה |
| רומניה | 2019 | 18.5 | 17 | 5.4 | 2020 | ממוצע מדינות ה-EU |
| אירלנד | 2018 | 19.6 | 18 | 5.6 | 2020 | בריטניה |
| איסלנד | 2020 | 19.8 | 19 | 5.7 | 2020 | אסטוניה |
| צ'כיה | 2020 | 21.0 | 20 | 5.8 | 2018 | אירלנד |
| שוודיה | 2018 | 21.2 | 21 | 6.1 | 2018 | דנמרק |
| קנדה | 2019 | 21.3 | 22 | 6.4 | 2019 | קנדה |
| נורווגיה | 2016 | 22.2 | 23 | 6.4 | 2019 | שוויץ |
| קרואטיה | 2019 | 22.6 | 24 | 7.1 | 2017 | צרפת |
| סלובניה | 2020 | 24.2 | 25 | 7.5 | 2019 | הונגריה |
| צרפת | 2017 | 24.3 | 26 | 7.6 | 2020 | ארה"ב |
| פינלנד | 2019 | 24.7 | 27 | 7.7 | 2020 | ליטא |
| הונגריה | 2019 | 26.3 | 28 | 7.8 | 2019 | פינלנד |
| פולין | 2019 | 27.1 | 29 | 7.8 | 2020 | הולנד |
| ארה"ב | 2020 | 27.9 | 30 | 7.9 | 2020 | איסלנד |
| בלגיה | 2018 | 28.3 | 31 | 9.3 | 2018 | שוודיה |
| אסטוניה | 2020 | 28.8 | 32 | 9.7 | 2016 | נורווגיה |
| לטביה | 2020 | 33.0 | 33 | 9.7 | 2019 | לוקסנבורג |
| ליטא | 2020 | 40.9 | 34 | 11.2 | 2018 | בלגיה |

מקור: חושב מנתוני סיבות המוות של ה-WHO.
ממוצע מדינות ה-EU: חושב מנתוני 10 מדינות מתוך 28 מדינות ה-EU עם מידע לשנת 2020.

התאבדויות - גיל 65 ומעלה
 שיעור ל-100,000 נפש
 2020 או שנה אחרונה זמינה

| זכרים | | | דירוג | נקבות | | |
|--------------------------|-------------|-------------|-----------|-------|------|--------------------------|
| שנה | שיעור | שנה | | שיעור | שנה | |
| קפריסין | 2018 | 2.7 | 1 | 1.9 | 2019 | יוון |
| בריטניה | 2020 | 10.8 | 2 | 2.3 | 2018 | קפריסין |
| יוון | 2019 | 12.7 | 3 | 3.0 | 2020 | בריטניה |
| אירלנד | 2018 | 13.2 | 4 | 3.4 | 2020 | ישראל |
| נורווגיה | 2016 | 15.5 | 5 | 3.7 | 2018 | אירלנד |
| קנדה | 2019 | 16.5 | 6 | 3.9 | 2019 | סלובקיה |
| איסלנד | 2020 | 16.9 | 7 | 3.9 | 2019 | פולין |
| הולנד | 2020 | 17.4 | 8 | 4.0 | 2019 | קנדה |
| איטליה | 2017 | 17.4 | 9 | 4.0 | 2017 | איטליה |
| ישראל | 2020 | 17.8 | 10 | 4.2 | 2019 | רומניה |
| ספרד | 2020 | 22.0 | 11 | 4.7 | 2019 | פינלנד |
| סלובקיה | 2019 | 22.4 | 12 | 5.0 | 2020 | ארה"ב |
| פינלנד | 2019 | 24.3 | 13 | 5.6 | 2020 | צ'כיה |
| שוודיה | 2018 | 24.5 | 14 | 5.7 | 2020 | ספרד |
| ממוצע מדינות ה-EU | 2020 | 24.7 | 15 | 6.2 | 2019 | בולגריה |
| רומניה | 2019 | 26.0 | 16 | 6.4 | 2020 | ממוצע מדינות ה-EU |
| לוקסמבורג | 2019 | 26.2 | 17 | 7.0 | 2019 | לוקסמבורג |
| דנמרק | 2018 | 26.6 | 18 | 7.4 | 2020 | לטביה |
| פולין | 2019 | 27.5 | 19 | 7.6 | 2016 | נורווגיה |
| בולגריה | 2019 | 28.4 | 20 | 7.9 | 2018 | דנמרק |
| ארה"ב | 2020 | 30.3 | 21 | 7.9 | 2020 | גרמניה |
| פורטוגל | 2018 | 30.6 | 22 | 8.2 | 2018 | שוודיה |
| גרמניה | 2020 | 32.0 | 23 | 8.3 | 2020 | הולנד |
| שוויץ | 2019 | 33.1 | 24 | 8.5 | 2018 | פורטוגל |
| צרפת | 2017 | 33.1 | 25 | 8.6 | 2020 | אוסטריה |
| בלגיה | 2018 | 34.1 | 26 | 8.7 | 2020 | אסטוניה |
| צ'כיה | 2020 | 35.8 | 27 | 9.5 | 2017 | צרפת |
| אוסטריה | 2020 | 44.1 | 28 | 10.6 | 2019 | שוויץ |
| אסטוניה | 2020 | 45.6 | 29 | 11.7 | 2018 | בלגיה |
| לטביה | 2020 | 46.2 | 30 | 12.3 | 2019 | קרואטיה |
| קרואטיה | 2019 | 52.9 | 31 | 12.7 | 2019 | הונגריה |
| הונגריה | 2019 | 54.3 | 32 | 14.8 | 2020 | איסלנד |
| ליטא | 2020 | 64.0 | 33 | 15.0 | 2020 | ליטא |
| סלובניה | 2020 | 66.7 | 34 | 15.3 | 2020 | סלובניה |

מקור: חושב מנתוני סיבות המוות של ה-WHO.
 ממוצע מדינות ה-EU: חושב מנתוני 10 מדינות מתוך 28 מדינות ה-EU עם מידע לשנת 2020.

**יחס שיעורים זכרים ונקבות
שיעור ל-100,000 נפש
2020 או שנה אחרונה זמינה**

סה"כ – שיעור מתוקנן לגיל

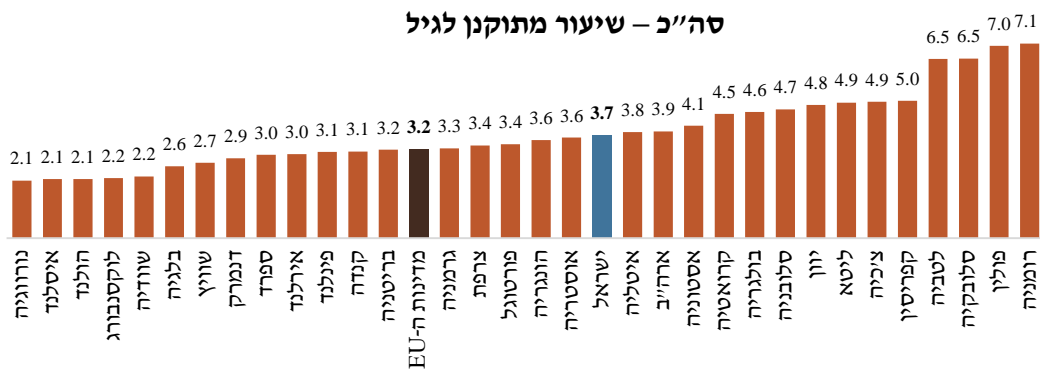

גיל 15-29

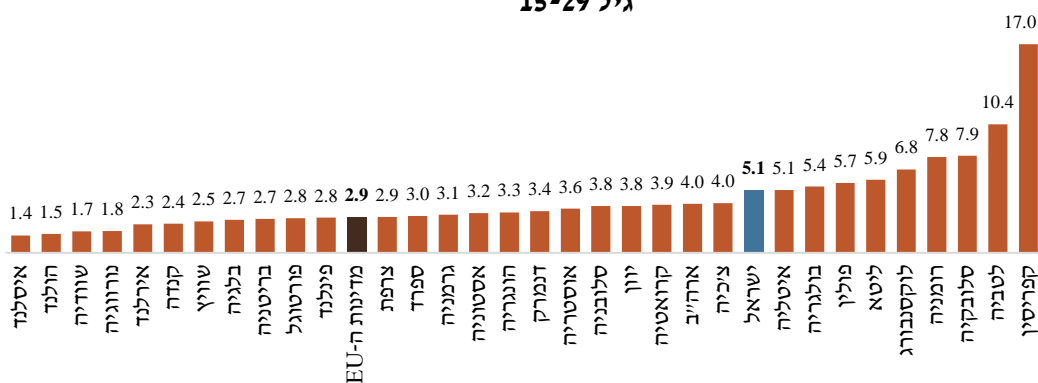

גיל 65 ומעלה

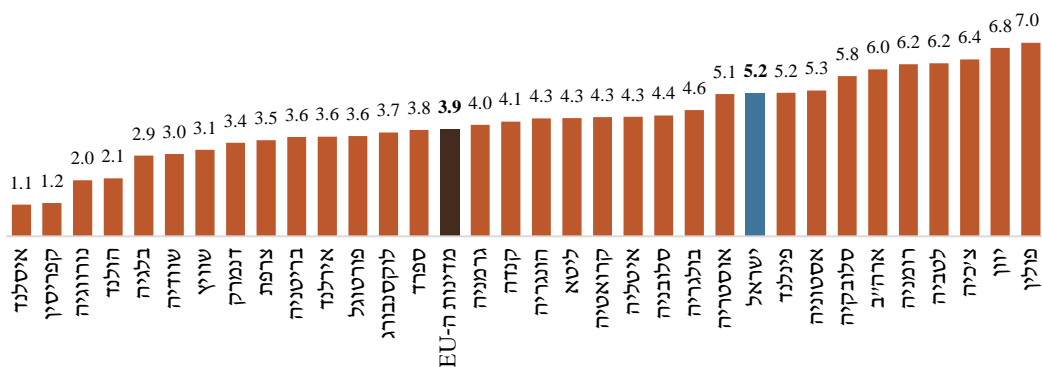

מקור: חושב מנתוני סיבות המוות של ה-WHO.
 ממוצע מדינות ה-EU: חושב מנתוני 10 מדינות מתוך 28 מדינות ה-EU עם מידע לשנת 2020.

פרק ב:

נסיונות התאבדות

1. היקף התופעה

- מספר נסיונות ההתאבדות מבוסס על מקרים שהגיעו לטיפול במחלקה לרפואה דחופה בכל בתי החולים הכלליים לאחר נסיון התאבדות, בהתאם לרישום סיבת הכניסה או האבחנה בבית החולים. הפרסום כולל מידע מ-28 בתי החולים, פרט לבתי החולים במזרח ירושלים.
- בשנת 2022, נרשמו 6,861 נסיונות התאבדות במלר"ד בבתי החולים הכלליים בהשוואה ל-6,579 בשנת 2021, 6,229 בשנת 2020, 6,868 בשנת 2019 ו-5,639 בשנת 2010. בשנים 2010-2022 היו כ-6,300 מקרים במוצע לשנה.
- בשנים 2010-2022, שיעור נסיונות ההתאבדות המתוקנן לגיל לזכרים נע בין 66 ל-85 ל-100,000 בני 10 ומעלה ולנקבות 102-114. השיעור לנקבות גבוה פי 1.7-1.3 מלזכרים.
- בשנת הקורונה הראשונה 2020, שיעור נסיונות ההתאבדות המתוקנן לגיל ירד ל-85 ל-100,000 נפש מ-96 בשנת 2019 לפני הקורונה, 69 ו-83, בהתאמה, לזכרים, ו-102 ו-109, בהתאמה, לנקבות. אולם, בשנים 2021-2022, השיעור עלה לנקבות ל-114, גבוה יותר משנת 2019, אך לזכרים נמשכה מגמת הירידה, 66 ל-100,000 נפש בשנת 2021 ו-68 בשנת 2022.
- בשנת 2020, מספר הנסיונות ירד באפריל ובאוקטובר-דצמבר, בהשפעת הירידה במספר הפניות למלר"ד בתחילת הקורונה ומדיניות הסגרים. בשנת 2021, מספר נסיונות נמוך נרשם בינואר-פברואר, וגבוה לנקבות ביוני ובספטמבר-נובמבר. בשנת 2022, מספר הנסיונות לנקבות היה גבוה בפברואר-מרץ ובאוגוסט-דצמבר ונמוך ביוני. מגמות דומות נרשמו לבני 10-24, ואילו בגיל 25-64 מספר הנסיונות בשנים 2020-2022 היה דומה לשנת 2019, פרט לירידה במרץ-אפריל 2020.

נסיונות התאבדות לפי חודש מספר, בני 10 ומעלה

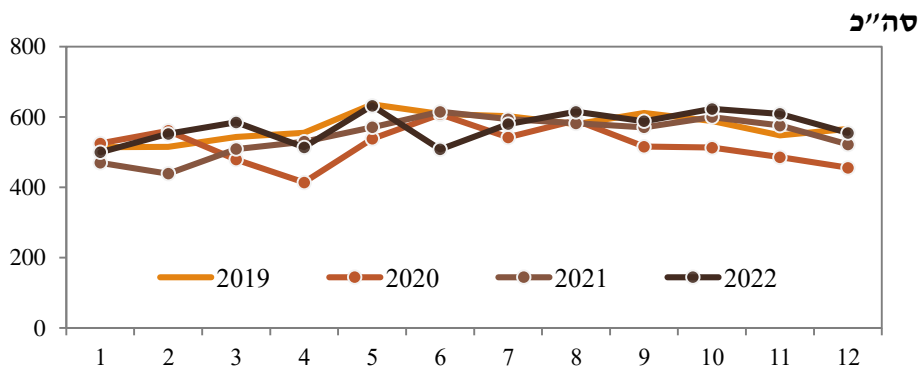

נסיונות התאבדות לפי חודש
מספר, נקבות בנות 10 ומעלה

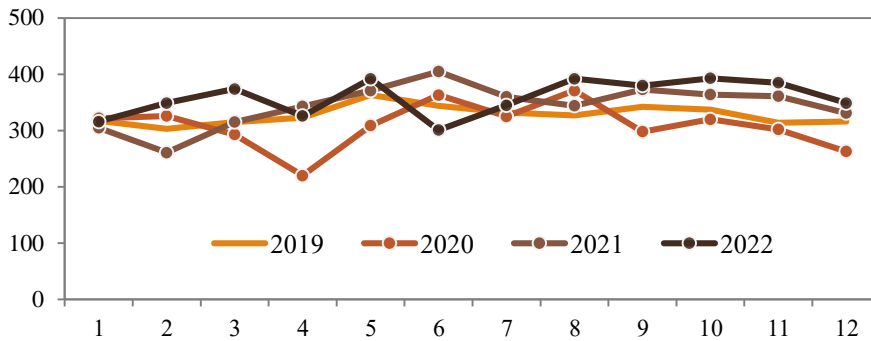

בני 10-24

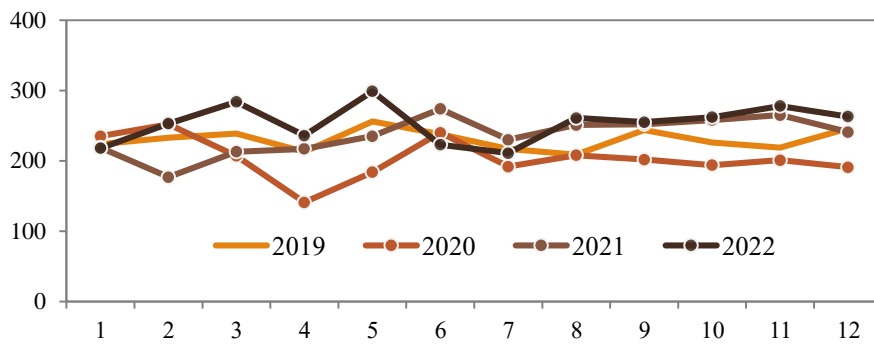

בני 25-64

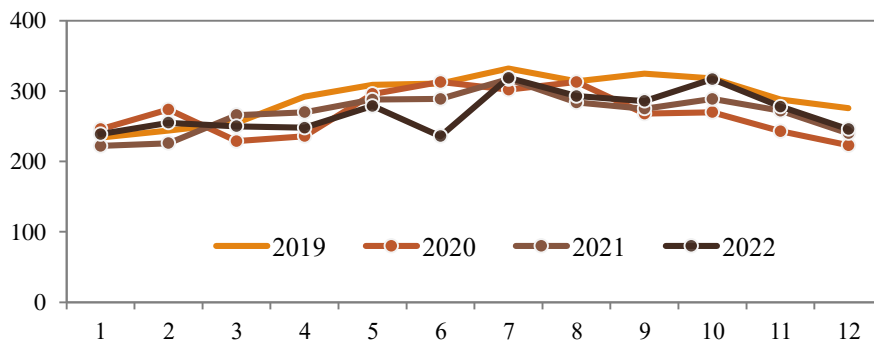

בני 65 ומעלה

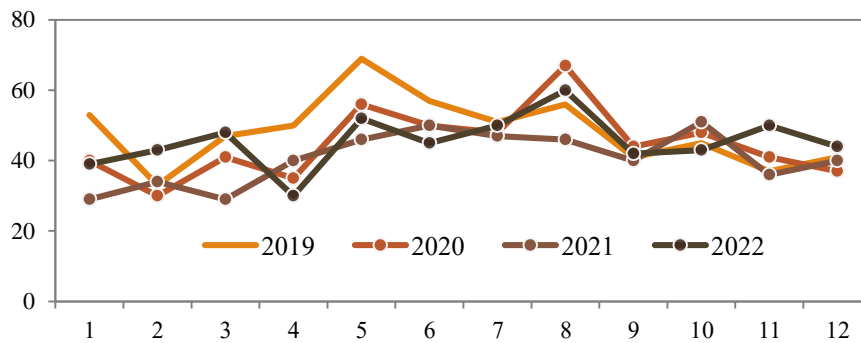

נסיונות התאבדות לפי מין
בני 10 ומעלה

| יחס שיעור נקבות/זכרים | שיעור מתוקנן לגיל ל-100,000 בני 10 ומעלה | | | מספרים מוחלטים | | | |
|-----------------------|--|-------|------|----------------|-------|-------|------|
| | נקבות | זכרים | סה"כ | נקבות | זכרים | סה"כ | |
| 1.4 | 108.2 | 76.1 | 91.9 | 3,331 | 2,308 | 5,639 | 2010 |
| 1.4 | 103.7 | 73.3 | 88.4 | 3,247 | 2,267 | 5,514 | 2011 |
| 1.3 | 108.8 | 81.7 | 95.0 | 3,446 | 2,571 | 6,017 | 2012 |
| 1.3 | 107.2 | 81.6 | 94.3 | 3,457 | 2,615 | 6,072 | 2013 |
| 1.4 | 110.5 | 80.5 | 95.3 | 3,625 | 2,621 | 6,246 | 2014 |
| 1.4 | 110.6 | 79.5 | 94.7 | 3,679 | 2,637 | 6,316 | 2015 |
| 1.3 | 108.7 | 80.6 | 94.5 | 3,689 | 2,717 | 6,406 | 2016 |
| 1.3 | 109.4 | 84.3 | 96.7 | 3,777 | 2,907 | 6,684 | 2017 |
| 1.3 | 109.0 | 84.9 | 96.7 | 3,825 | 2,981 | 6,806 | 2018 |
| 1.3 | 109.3 | 82.5 | 95.7 | 3,933 | 2,935 | 6,868 | 2019 |
| 1.5 | 102.0 | 68.9 | 85.1 | 3,712 | 2,517 | 6,229 | 2020 |
| 1.7 | 111.9 | 66.2 | 88.7 | 4,133 | 2,446 | 6,579 | 2021 |
| 1.7 | 114.3 | 67.9 | 90.6 | 4,302 | 2,559 | 6,861 | 2022 |

סה"כ כולל מין לא ידוע. אוכלוסית ישראל בשנת 2009 נקבעה כאוכלוסית תקן.

אחוזים, 2022

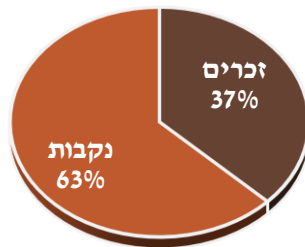

נסיונות התאבדות לפי מין

מספר

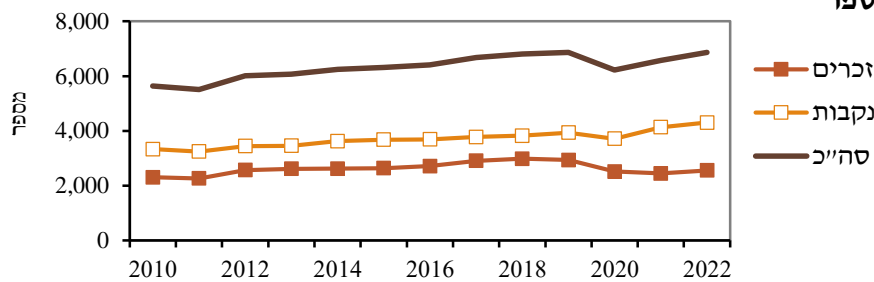

שיעור מתוקנן לגיל ל-100,000 בני 10 ומעלה

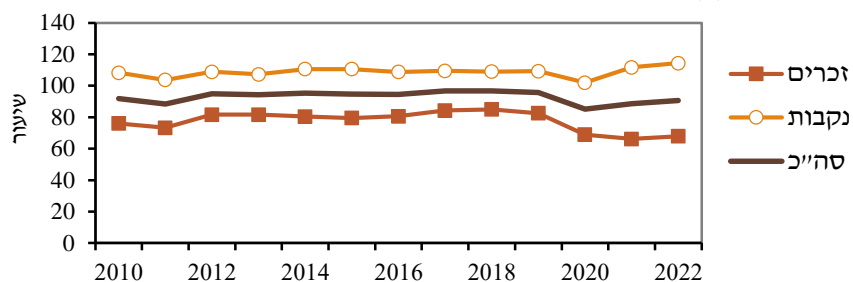

מספר האנשים שניסו להתאבד

- בשנת 2022 היו 5,288 אנשים שניסו להתאבד לפחות פעם אחת במהלך השנה, 2,054 גברים ו-3,234 נשים בהשוואה ל-5,222, 2,021 ו-3,201, בהתאמה, בשנת 2021, ו-5,015, 2,038 ו-2,977, בהתאמה, בשנת הקורונה הראשונה 2020, ו-5,635, 2,414 ו-3,221, בהתאמה, בשנת 2019 לפני הקורונה.
- בשנת 2022, 61% מהאנשים שניסו להתאבד היו נשים, עליה מ-57% בשנת 2019, לפני הקורונה.
- השיעור המתוקן לגיל של האנשים שניסו להתאבד בשנת 2022 ירד ל-69.5 ל-100,000 בני 10 ומעלה מ-78 בשנת 2019 לפני הקורונה ו-82 בשנת 2015. השיעור לזכרים ירד ל-54, 68 ו-68, בהתאמה, והשיעור לנקבות ירד ל-85, 89 ו-96, בהתאמה.
- בשנת 2022, השיעור המתוקן לגיל של נשים שניסו להתאבד היה גבוה פי 1.6 משיעור הגברים שניסו להתאבד, עליה מפי 1.5 בשנת 2020 ופי 1.3 בשנים 2017-2019.
- במהלך השנים 2015-2022 שיעור האנשים שניסו להתאבד היה נמוך למבוטחי קופת חולים מאוחדת וגבוה למבוטחי קופת חולים כללית בהשוואה לשאר הקופות.

מנסים להתאבד לפי מין ושנה

מספרים מוחלטים

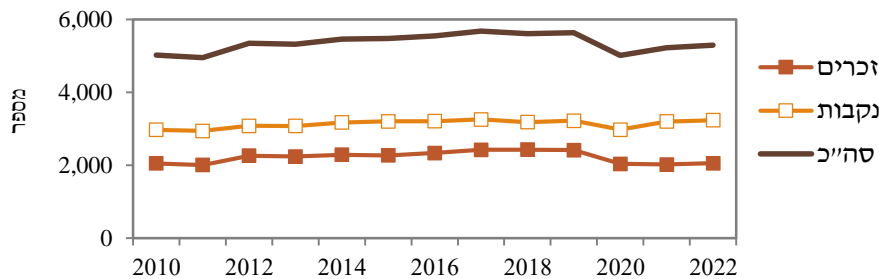

שיעור מתוקן לגיל ל-100,000 בני 10 ומעלה

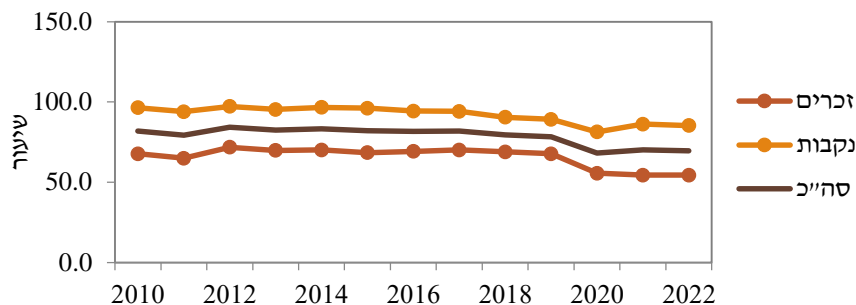

אנשים שניסו להתאבד לפי מין ושנה

| יחס שיעור נקבות/זכרים | שיעור מתוקנן לגיל ל-100,000 בני 10 ומעלה | | | מספרים מוחלטים | | | |
|-----------------------|--|-------|------|----------------|-------|-------|------|
| | נקבות | זכרים | סה"כ | נקבות | זכרים | סה"כ | |
| 1.4 | 96.5 | 67.7 | 81.8 | 2,971 | 2,053 | 5,024 | 2010 |
| 1.4 | 93.9 | 65.0 | 79.3 | 2,940 | 2,009 | 4,949 | 2011 |
| 1.4 | 97.3 | 71.8 | 84.3 | 3,081 | 2,262 | 5,343 | 2012 |
| 1.4 | 95.4 | 69.8 | 82.4 | 3,077 | 2,239 | 5,316 | 2013 |
| 1.4 | 96.6 | 70.1 | 83.2 | 3,172 | 2,287 | 5,459 | 2014 |
| 1.4 | 96.1 | 68.4 | 82.0 | 3,205 | 2,271 | 5,476 | 2015 |
| 1.4 | 94.3 | 69.2 | 81.6 | 3,208 | 2,335 | 5,543 | 2016 |
| 1.3 | 94.1 | 70.1 | 82.0 | 3,255 | 2,424 | 5,679 | 2017 |
| 1.3 | 90.5 | 68.9 | 79.5 | 3,184 | 2,427 | 5,611 | 2018 |
| 1.3 | 89.2 | 67.7 | 78.3 | 3,221 | 2,414 | 5,635 | 2019 |
| 1.5 | 81.4 | 55.6 | 68.2 | 2,977 | 2,038 | 5,015 | 2020 |
| 1.6 | 86.2 | 54.4 | 70.1 | 3,201 | 2,021 | 5,222 | 2021 |
| 1.6 | 85.2 | 54.4 | 69.5 | 3,234 | 2,054 | 5,288 | 2022 |

אוכלוסית ישראל בשנת 2009 נקבעה כאוכלוסית תקן.

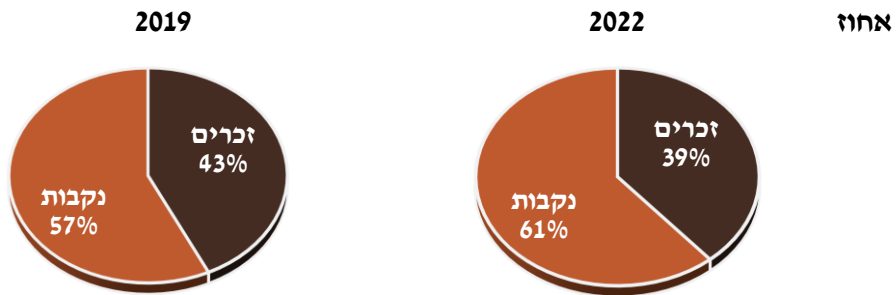

שיעור האנשים שניסו להתאבד לפי קופת חולים שיעור מתוקנן לגיל ל-100,000 בני 10 ומעלה

| קופה | 2022 | 2021 | 2020 | 2019 | 2018 | 2017 | 2015 |
|--------|------|------|------|------|------|------|------|
| כללית | 69.2 | 67.8 | 69.0 | 79.0 | 77.0 | 78.4 | 80.6 |
| לאומית | 70.1 | 78.4 | 68.9 | 79.3 | 81.8 | 77.2 | 77.7 |
| מכבי | 66.6 | 70.5 | 64.9 | 68.4 | 64.6 | 69.4 | 65.1 |
| מאוחדת | 61.5 | 59.9 | 55.9 | 63.5 | 61.9 | 61.7 | 56.3 |

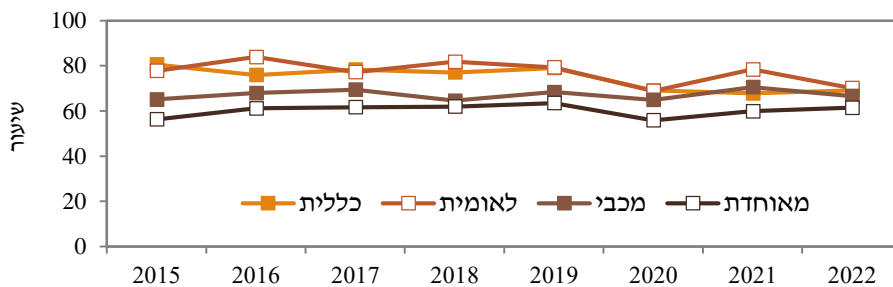

2. הרכב גיל ומין

- בשנת 2022, 2,248 בני נוער בגיל 10-24 ניסו להתאבד לפחות פעם אחת בשנה, 1,574 בנות ו-674 בנים בהשוואה ל-2,171, 1,539 ו-632, בהתאמה, בשנת 2021, 2,317, 1,435 ו-882, בהתאמה, בשנת 2019 ו-2,496, 1,514 ו-982, בהתאמה, בשנת 2015.
- בשנת 2022, כמחצית (49%) מנסיונות התאבדות הנקבות היו של צעירות בגיל 10-24, עליה מ-45% בשנת 2019 לפני הקורונה ו-47% בשנת 2015 בהשוואה ל-33% מסך נסיונות הזכרים, ירידה מ-37% ו-43%, בהתאמה.
- בשנת 2022, 18% מנסיונות הזכרים היו בגיל 18-21, ירידה מ-30% בשנת 2015 בהשוואה ל-19% ו-22%, בהתאמה, מנסיונות הנקבות. האחוז של בני 10-17 גבוה לבנות מבנים, 22% ו-8%, בהתאמה, בהשוואה ל-17% ו-6% בשנת 2015, בהתאמה.
- בשנת 2022, כשליש מנסיונות ההתאבדות היו בגיל 25-44, 34% מהגברים ו-29% מהנשים בהשוואה ל-29% ו-30%, בהתאמה, בשנת 2015. האחוז בגיל 45-64 היה 22% לגברים ו-15% לנשים והאחוז בגיל 65 ומעלה היה 9% ו-8%, בהתאמה.
- שיעור נסיונות ההתאבדות לזכרים ירד במרבית קבוצות הגיל בשנים 2020-2022 בהשוואה לממוצע 2017-2019, פרט לבני 65-74. לצעירים נרשמה ירידה גבוהה, ב-46% לבני 18-21, ב-26% לבני 10-14 וב-17% בגיל 15-17 ובגיל 22-24. בשאר קבוצות הגיל הירידה היתה נמוכה יותר, 7-11%. לעומת זאת, לנקבות נרשמה עליה בקרב צעירות, ב-16% בגיל 10-14 וב-14% בגיל 15-17, וירידה ב-27% לנשים בגיל 65-74 ובשאר קבוצות הגיל השיעור היה יציב לנשים.
- בשנת 2022, שיעור נסיונות ההתאבדות הגבוה ביותר לזכרים היה בגיל 18-21, 162 ל-100,000 נפש, ואח"כ בגיל 22-24 (89), בגיל 25-44 (72) ובגיל 45-64 וגיל 75 ומעלה (63). שיעורים נמוכים יותר נרשמו בגיל 15-17 (49), בגיל 65-74 (39), ובגיל 10-14 (16). השיעור הגבוה ביותר לנקבות היה בגיל 18-21 (315). שיעור גבוה נרשם גם בגיל 15-17 (252) ובגיל 22-24 (211), ושיעורים נמוכים יותר נרשמו בגיל 25-44 (104), בגיל 10-14 (76), בגיל 45-64 ובגיל 75 ומעלה (58), והשיעור הנמוך ביותר נרשם בגיל 65-74 (37).
- בעשור האחרון, 2012-2022, נרשמה עליה בשיעור נסיונות ההתאבדות בקרב צעירים, עליה ב-37% לבנים ובנות בגיל 10-14, ב-21% לבנות וב-7% לבנים בגיל 15-17 ועליה ב-28% לבנות בגיל 22-24. השיעור לגברים ירד בגיל 18-21 ב-40%, בגיל 22-24 ב-11% ובגיל 25-74 ירד ב-9-15%. לנשים, השיעור ירד ב-17% בגיל 45-64 ונשאר יציב בגיל 25-44 ובגיל 65-74. בגיל 75 ומעלה השיעור עלה ב-10% לנשים וב-3% לגברים.

אנשים שניסו להתאבד לפי גיל ומין
בני 10 ומעלה, אחוזים

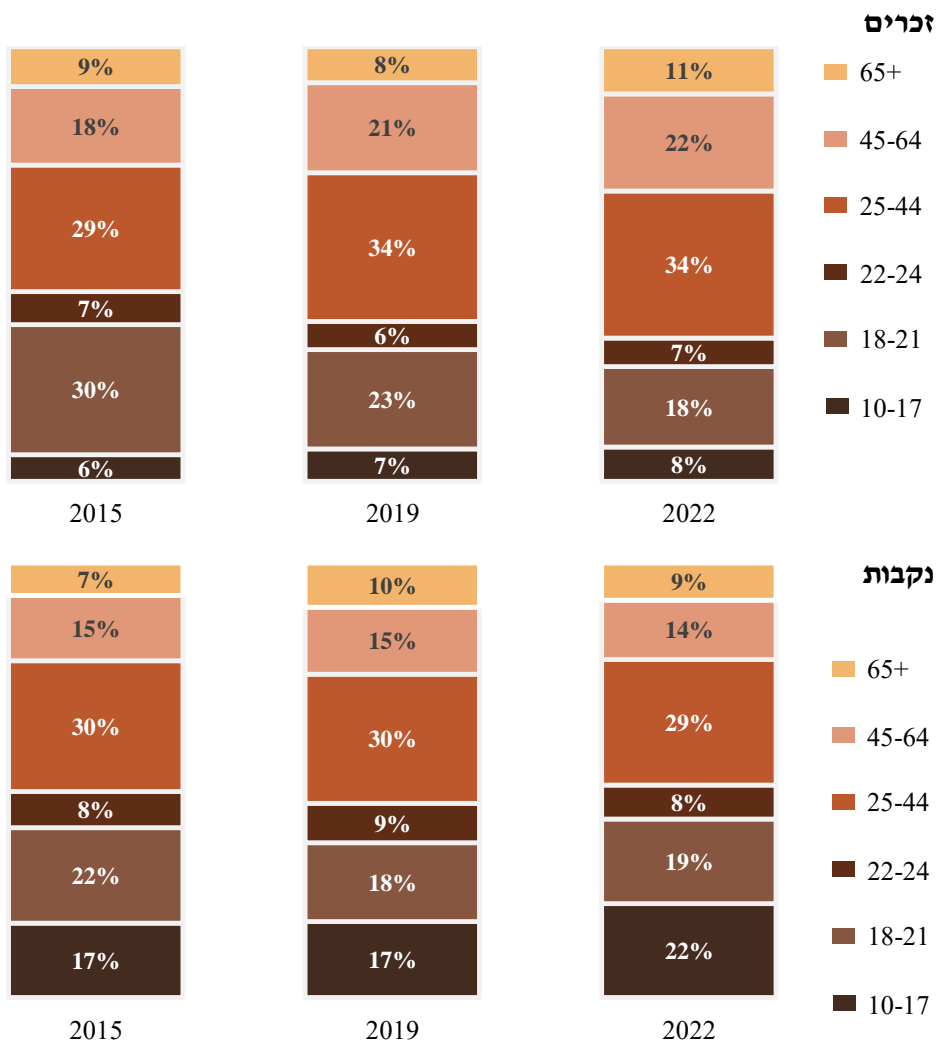

מספר האנשים שניסו להתאבד

| 65+ | 45-64 | 25-44 | 22-24 | 18-21 | 10-17 | סה"כ | |
|-----|-------|-------|-------|-------|-------|--------------|------------|
| 206 | 407 | 655 | 170 | 674 | 138 | 2,271 | זכרים 2015 |
| 198 | 497 | 820 | 156 | 547 | 179 | 2,414 | 2019 |
| 225 | 442 | 729 | 125 | 347 | 144 | 2,038 | 2020 |
| 188 | 452 | 732 | 132 | 357 | 143 | 2,021 | 2021 |
| 221 | 455 | 691 | 135 | 377 | 162 | 2,054 | 2022 |
| 238 | 481 | 962 | 264 | 702 | 548 | 3,205 | נקבות 2015 |
| 328 | 494 | 955 | 290 | 584 | 561 | 3,221 | 2019 |
| 271 | 464 | 919 | 274 | 533 | 510 | 2,977 | 2020 |
| 267 | 483 | 908 | 246 | 579 | 714 | 3,201 | 2021 |
| 276 | 439 | 932 | 250 | 627 | 697 | 3,234 | 2022 |

סה"כ כולל גיל או מין לא ידוע.

שיעור נסיונות התאבדות לפי גיל ומין, 2020-2022
שיעור ל-100,000 בני 10 ומעלה

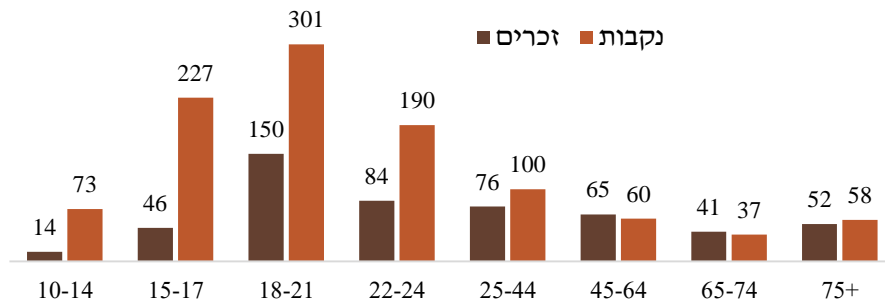

אחוז שינוי - שיעור נסיונות התאבדות לפי גיל ומין
שיעור ל-100,000 בני 10 ומעלה

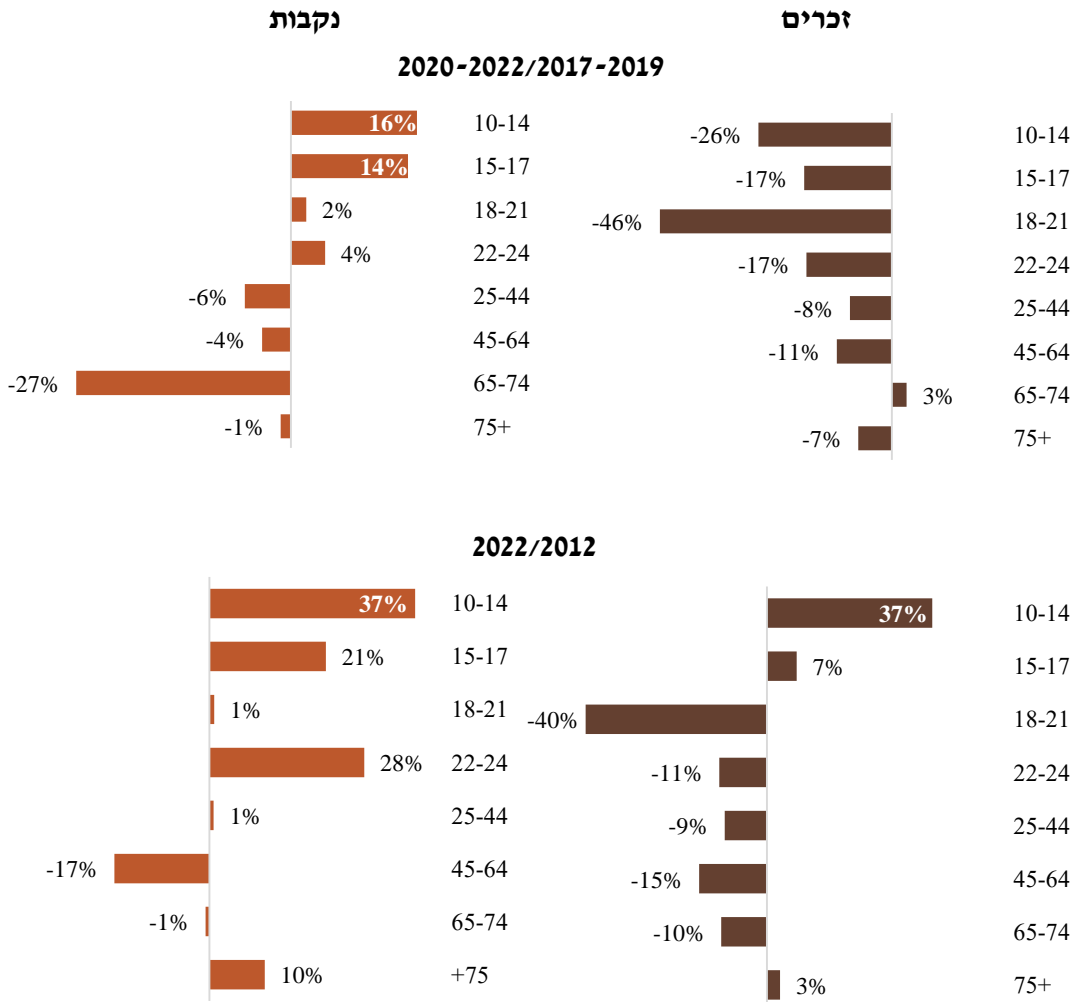

נסיונות התאבדות לפי גיל רציף ומין
שיעור ל-100,000 בני 10 ומעלה

- בממוצע השנים 2020-2021, שיעור נסיונות ההתאבדות היה גבוה לנקבות מזכרים בקרב בני נוער וצעירים עד גיל 35. השיעור לזכרים היה נמוך בהשוואה לממוצע השנים 2018-2019 במיוחד בקרב בני נוער, ואילו השיעור לנקבות נשאר דומה.
- בממוצע השנים 2020-2021, שיעור נסיונות ההתאבדות הגבוה ביותר לבנות נרשם בגיל 18, 328 ל-100,000 בנות 18, והשיעור הגבוה לבנים נרשם בגיל 19, 192 ל-100,000 בנים. יחס השיעורים הגבוה ביותר בנות/בנים נרשם בגיל 14, פי 12.3. השיעור לבנות בגיל 12-13 וגיל 15-17 היה גבוה פי ארבעה עד שישה מבנים, בגיל 18-25 פי שניים עד שלושה, בגיל 26-35 פי 1.1-1.6, אך מגיל 35 לא נמצא הבדל משמעותי בשיעור בין הגברים לנשים.

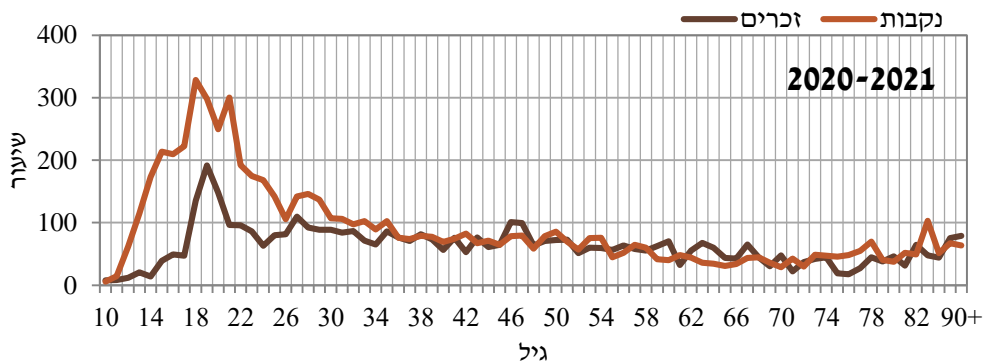
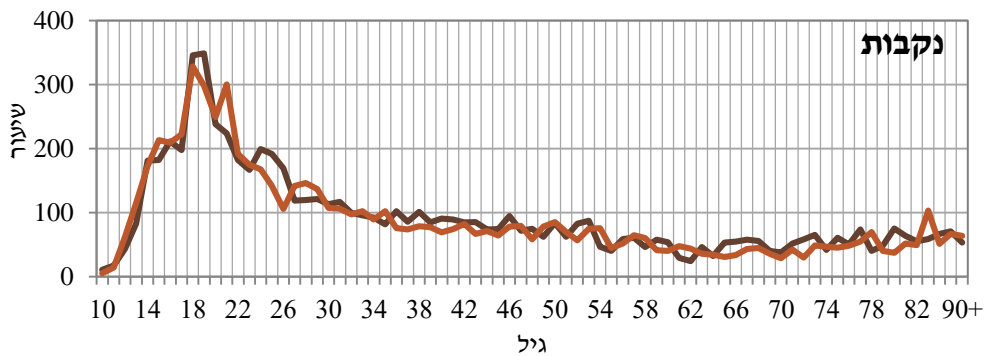
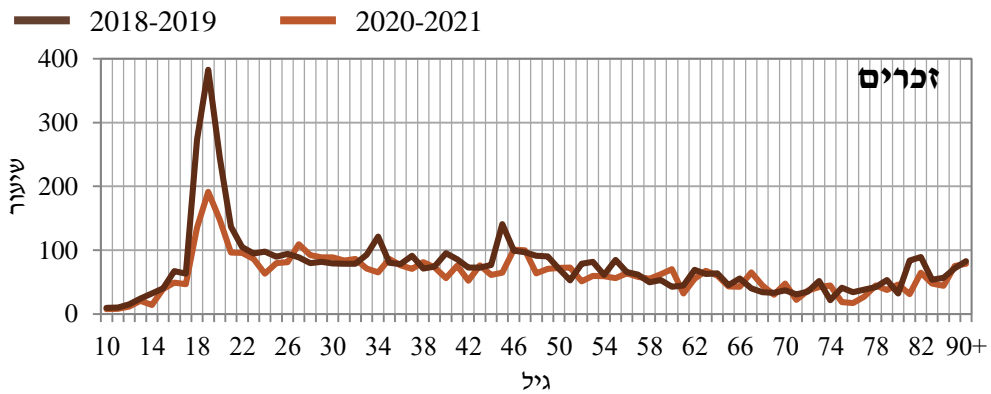

נסיונות התאבדות לפי גיל ומין, 2009-2022
שיעור ל-100,000 נפש

זכרים
נקבות

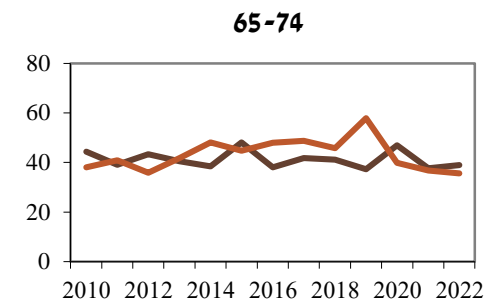
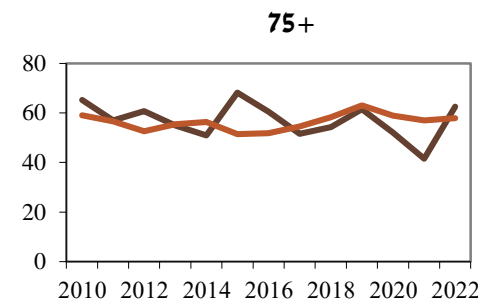
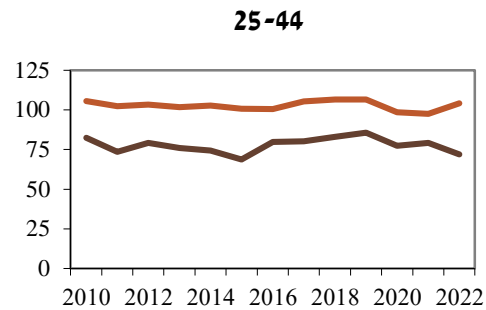
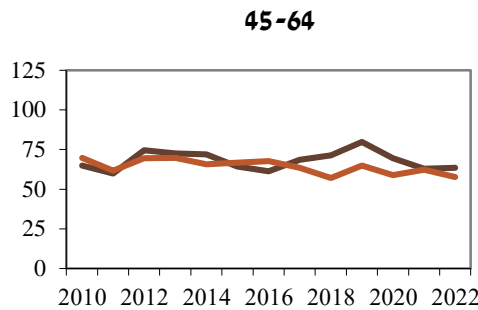
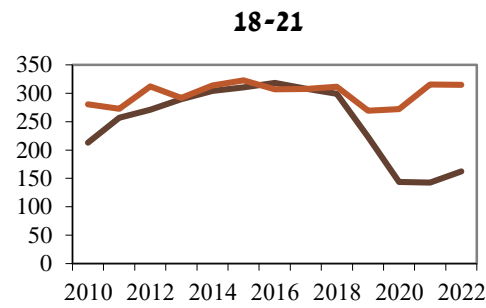
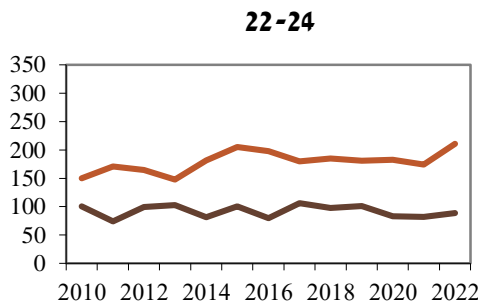
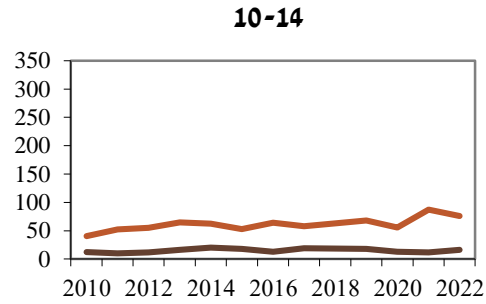
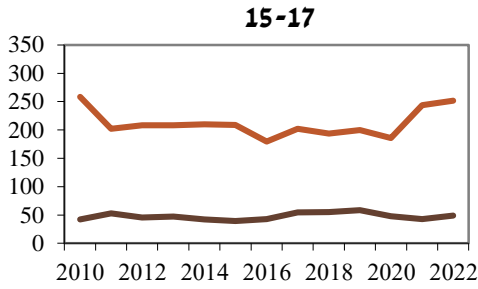

נסיונות התאבדות לפי גיל ומין
שיעור ל-100,000 בני 10 ומעלה

| 75+ | 65-74 | 45-64 | 25-44 | 22-24 | 18-21 | 15-17 | 10-14 | |
|--------------|-------|-------|-------|-------|-------|-------|-------|-----------|
| סה"כ | | | | | | | | |
| 61.6 | 40.9 | 67.4 | 93.9 | 124.8 | 246.1 | 147.5 | 26.0 | 2010 |
| 58.3 | 46.3 | 65.5 | 84.7 | 152.0 | 316.7 | 122.0 | 34.9 | 2015 |
| 53.3 | 45.5 | 65.9 | 92.8 | 142.3 | 307.8 | 126.6 | 38.2 | 2017 |
| 56.7 | 43.6 | 64.0 | 94.9 | 140.3 | 305.5 | 122.8 | 40.0 | 2018 |
| 62.4 | 48.3 | 72.2 | 96.1 | 140.1 | 245.7 | 127.6 | 42.4 | 2019 |
| 56.0 | 43.2 | 64.0 | 88.0 | 131.8 | 206.5 | 115.1 | 33.7 | 2020 |
| 50.5 | 37.2 | 62.7 | 88.3 | 126.9 | 227.4 | 140.6 | 48.4 | 2021 |
| 59.8 | 37.2 | 60.5 | 88.0 | 148.8 | 237.0 | 147.6 | 45.2 | 2022 |
| אחוז השינוי | | | | | | | | |
| 7% | -5% | -16% | -4% | 13% | -19% | 18% | 37% | 2012/2022 |
| זכרים | | | | | | | | |
| 65.2 | 44.3 | 64.9 | 82.3 | 100.2 | 213.2 | 42.1 | 12.1 | 2010 |
| 68.1 | 48.1 | 64.4 | 68.7 | 100.6 | 310.7 | 39.5 | 17.7 | 2015 |
| 51.6 | 41.7 | 68.4 | 80.1 | 106.0 | 308.4 | 54.7 | 19.1 | 2017 |
| 54.3 | 41.2 | 71.3 | 83.1 | 97.4 | 299.4 | 55.0 | 18.3 | 2018 |
| 61.5 | 37.2 | 79.8 | 85.7 | 100.8 | 223.3 | 58.7 | 17.9 | 2019 |
| 52.1 | 46.9 | 69.5 | 77.4 | 82.8 | 143.5 | 47.5 | 13.0 | 2020 |
| 41.5 | 37.7 | 63.1 | 79.1 | 81.3 | 142.8 | 43.0 | 11.5 | 2021 |
| 62.5 | 39.0 | 63.5 | 71.8 | 88.7 | 162.3 | 48.7 | 16.2 | 2022 |
| אחוז השינוי | | | | | | | | |
| 3% | -10% | -15% | -9% | -11% | -40% | 7% | 37% | 2012/2022 |
| נקבות | | | | | | | | |
| 59.0 | 38.0 | 69.7 | 105.5 | 150.1 | 280.4 | 258.5 | 40.6 | 2010 |
| 51.4 | 44.8 | 66.6 | 100.7 | 205.2 | 323.1 | 208.7 | 53.1 | 2015 |
| 54.5 | 48.8 | 63.4 | 105.4 | 179.9 | 307.5 | 202.1 | 58.2 | 2017 |
| 58.3 | 45.7 | 57.1 | 106.6 | 184.8 | 311.7 | 193.9 | 62.9 | 2018 |
| 63.0 | 57.8 | 64.9 | 106.5 | 180.9 | 269.2 | 199.7 | 68.2 | 2019 |
| 58.9 | 39.9 | 58.9 | 98.6 | 182.7 | 272.4 | 186.1 | 55.5 | 2020 |
| 57.0 | 36.8 | 62.4 | 97.5 | 174.2 | 315.7 | 243.2 | 87.2 | 2021 |
| 57.9 | 35.6 | 57.6 | 104.2 | 211.0 | 315.0 | 251.8 | 75.7 | 2022 |
| אחוז השינוי | | | | | | | | |
| 10% | -1% | -17% | 1% | 28% | 1% | 21% | 37% | 2012/2022 |

3. נסיונות התאבדות חוזרים

- למרבית האנשים שניסו להתאבד בשנת 2019, לא היה נסיון נוסף בתוך שנתיים מהנסיון הראשון, 82% מהזכרים ו-79% מהנקבות. כחמישית (20%) חזרו לפחות פעם אחת על הנסיון, 11% ניסו פעמיים ו-9% ניסו 3 פעמים או יותר.
- אחוז האנשים שניסו להתאבד שוב בתוך שנתיים מהנסיון הראשון בשנים 2018-2019 עלה ל-20% בהשוואה ל-18% מהנסיון הראשון בשנים 2013-2017. האחוז שניסו פעמיים יציב יחסית בשנים אלו (11-12%), אך האחוז שניסו 3 פעמים או יותר בתוך שנתיים עלה ל-9% מהנסיון הראשון בשנת 2019 בהשוואה ל-5% בשנים 2010-2011.
- רבע (26%) מנסיונות ההתאבדות בשנים 2015-2019 היו נסיונות חוזרים בתוך שנתיים מהנסיון הראשון, 21% בתוך שנה, 17% בתוך חצי שנה ו-8% בתוך חודש.
- בקרב בני נוער, אחוז הנסיונות החוזרים בתוך שנה ומעלה גבוה לבנות מבנים. אחוז החזרה בתוך שנה בגיל 10-24 היה 20% לבנות ו-17% לבנים ובתוך שנתיים היה 25% לבנות ו-19% לבנים. לעומת זאת, אחוז הנסיונות החוזרים בגיל 45-64 גבוה יותר לגברים מנשים, ובשאר קבוצות הגיל לא נמצא הבדל משמעותי בין גברים לנשים.
- אחוז נסיונות חוזרים גבוה בתוך שנתיים נרשם לגברים בני 25-64 (31-32%) ולנשים בגיל 25-44 (32%). האחוז הקטן ביותר נרשם בגיל 65 ומעלה, 12% ו-13%, בהתאמה.

מספר נסיונות התאבדות בתוך שנתיים מהנסיון הראשון בשנת 2019 בני 10 ומעלה

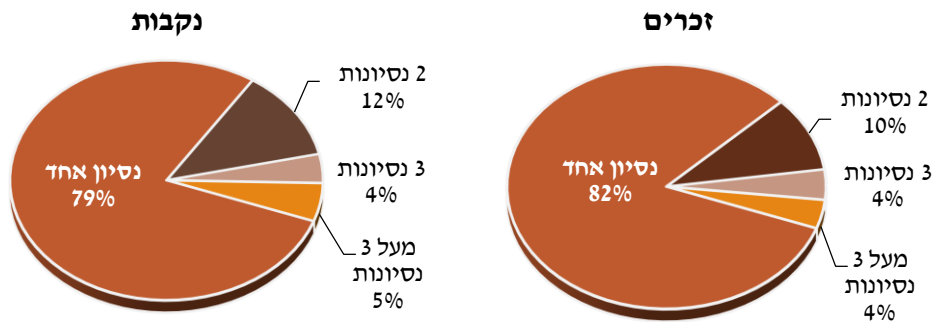

אחוז האנשים שניסו להתאבד שוב בתוך שנתיים מהנסיון הראשון בני 10 ומעלה, לפי שנת הנסיון הראשונה

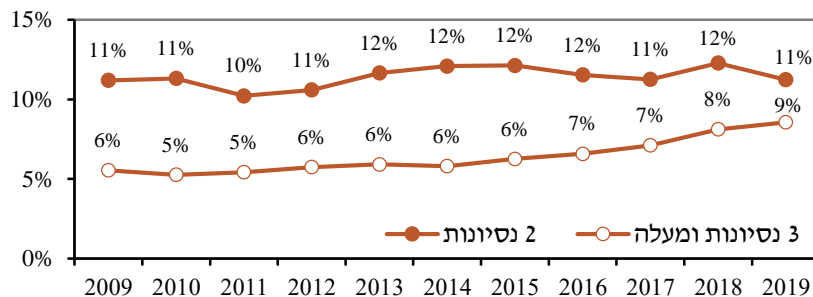

נסיונות התאבדות חוזרים לפי גיל, מין והזמן עד החזרה, 2015-2019

| סה"כ | 10-24 | 25-44 | 45-64 | 65+ | |
|--------------|-------|-------|-------|------|--------------|
| סה"כ | | | | | |
| 5% | 4% | 6% | 5% | 2% | בתוך שבוע |
| 8% | 8% | 11% | 9% | 3% | בתוך חודש |
| 17% | 15% | 21% | 18% | 8% | בתוך חצי שנה |
| 21% | 19% | 27% | 23% | 10% | בתוך שנה |
| 26% | 23% | 32% | 28% | 13% | בתוך שנתיים |
| זכרים | | | | | |
| 6% | 4% | 7% | 8% | (1%) | בתוך שבוע |
| 10% | 8% | 12% | 13% | 4% | בתוך חודש |
| 18% | 15% | 21% | 22% | 8% | בתוך חצי שנה |
| 21% | 17% | 26% | 27% | 11% | בתוך שנה |
| 25% | 19% | 31% | 32% | 12% | בתוך שנתיים |
| נקבות | | | | | |
| 4% | 4% | 5% | 2% | 2% | בתוך שבוע |
| 7% | 7% | 9% | 5% | 3% | בתוך חודש |
| 16% | 16% | 21% | 13% | 7% | בתוך חצי שנה |
| 21% | 20% | 27% | 18% | 10% | בתוך שנה |
| 26% | 25% | 33% | 24% | 13% | בתוך שנתיים |

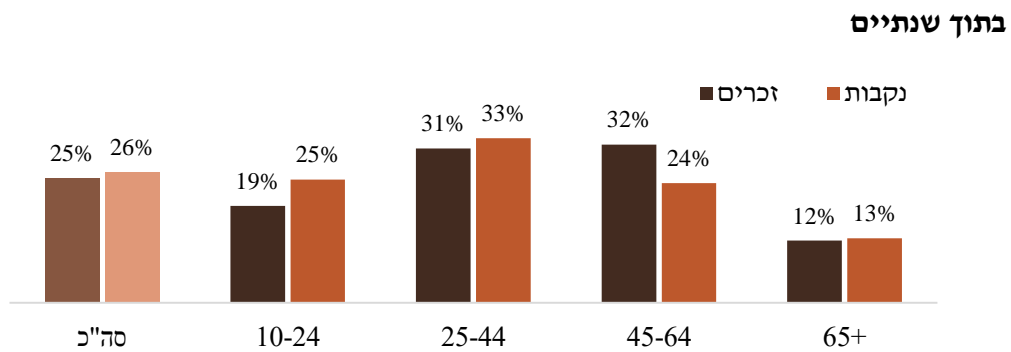
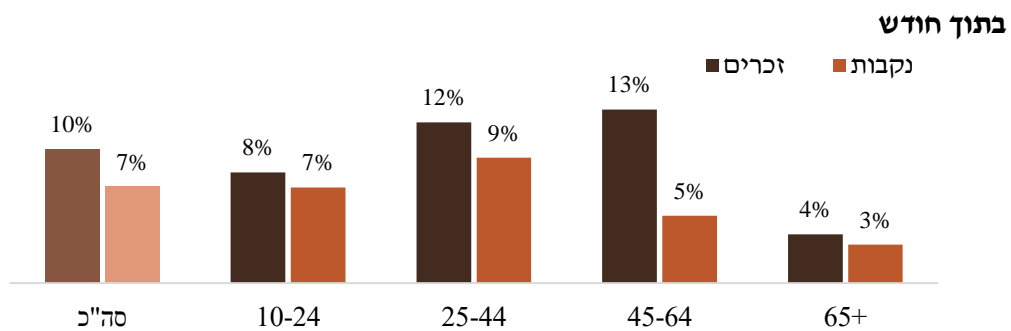

נסיונות התאבדות חוזרים לפי גיל, תקופה והזמן עד החזרה

- אחוז נסיונות ההתאבדות החוזרים היה גבוה יותר בשנים 2018-2019 בהשוואה לשנים 2016-2017, 10% בתוך חודש ו-8%, בהתאמה, ובתוך שנתיים 28% ו-24%, בהתאמה. האחוז עלה בכל קבוצות הגיל, עליה גבוהה נרשמה בגיל 45-64, 12% בתוך חודש בשנים 2018-2019 בהשוואה ל-7% בשנים 2016-2017, ו-31% ו-25% בתוך שנתיים, בהתאמה.
- אחוז נסיונות התאבדות חוזרים בתוך שנה ובתוך שנתיים גבוה למבטחי כללית ונמוך למבטחי מאוחדת בהשוואה למבטחי שאר הקופות, בשנים 2015-2019.

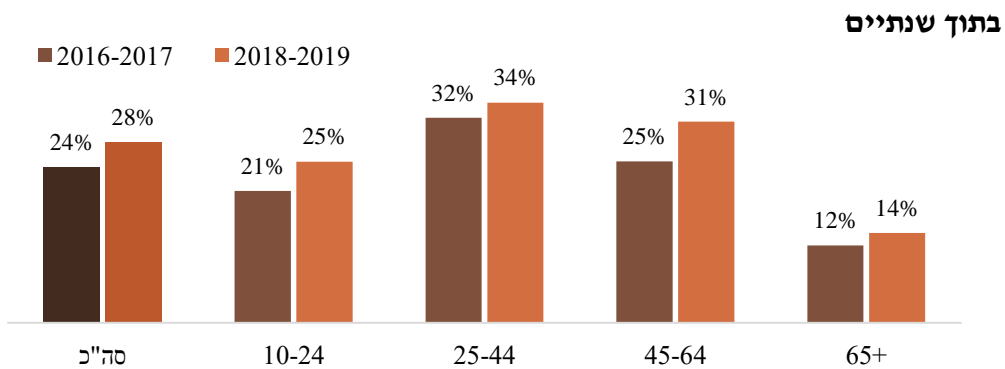
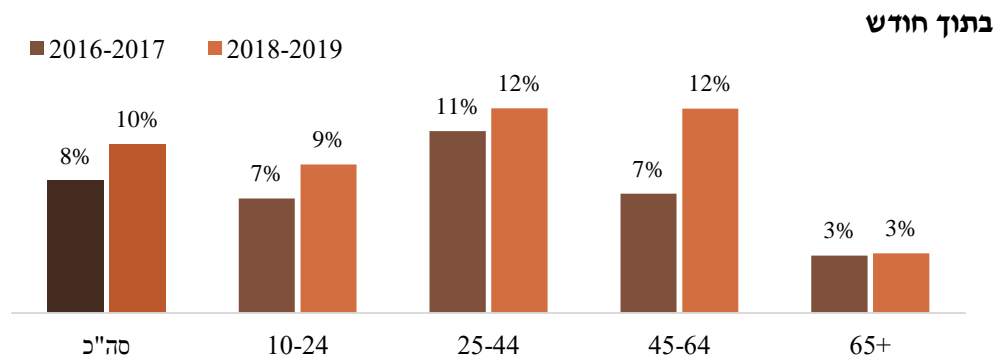

נסיונות התאבדות חוזרים לפי קופת חולים זמן עד החזרה, 2015-2019

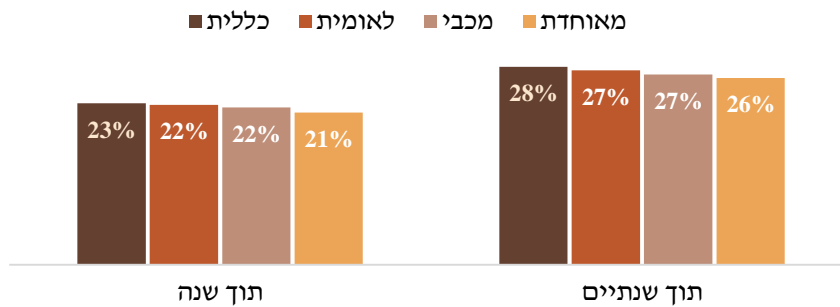

4. התאבדות לאחר נסיון התאבדות

- אחוז המתאבדים בתוך שנתיים מהנסיון הראשון בשנים 2016-2018 היה 0.8% , עליה מ- 0.7% בממוצע השנים 2013-2015.
- אחוז המתאבדים בתוך שנתיים מהנסיון הראשון גבוה יותר לזכרים מנקבות, 1.3% ו- 0.4 , בהתאמה, בממוצע השנים 2016-2018 , עליה מ-1.1% לזכרים בשנים 2013-2015 ועליה מ-0.3% לנקבות בשנים 2015-2017.
- אחוז המתאבדים תוך שנתיים מהנסיון הראשון עולה עם הגיל עד גיל 75. 0.4% מהבנים עד גיל 24 שניסו להתאבד בשנים 2006-2018, התאבדו בתוך שנתיים מהנסיון הראשון, בהשוואה ל-1.8% בגיל 25-44 , 2.2% בגיל 45-64 , 3.5% בגיל 65-74 ו-3.4% בגיל 75 ומעלה. בקרב נקבות האחוז שהתאבדו בתוך שנתיים מנסיון ההתאבדות הראשון היה נמוך יותר, 0.1% , 0.5% , 1.0% , 1.4% ו-0.8% , בהתאמה.

התאבדות תוך שנתיים מהנסיון הראשון בשנים 2006-2018 לפי שנת הנסיון הראשונה, אחוזים ממוצע נע תלת שנתי

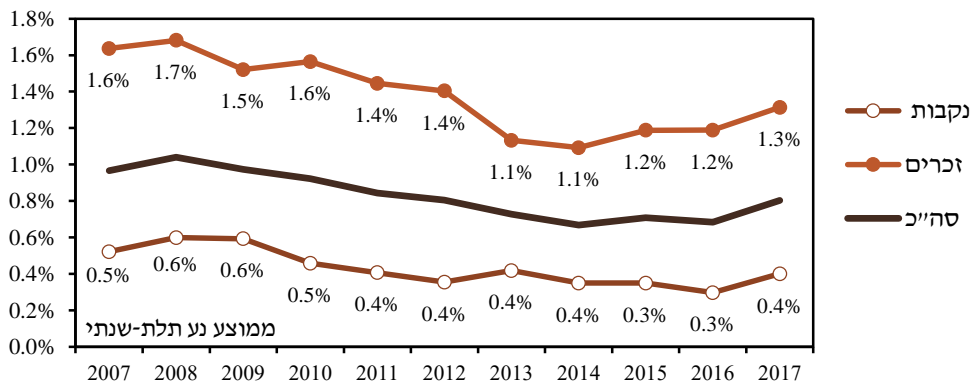

התאבדות תוך שנתיים מהנסיון הראשון בשנים, 2006-2018 לפי מין וגיל בנסיון הראשון, אחוזים

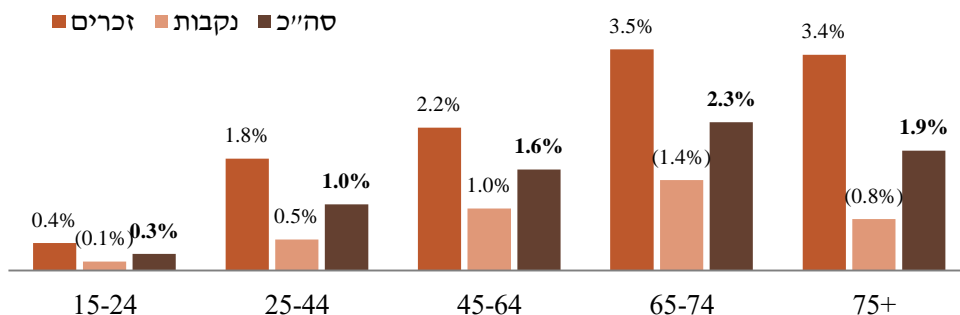

5. קבוצת אוכלוסייה

- שיעור נסיונות ההתאבדות המתוקנן לגיל ירד בקרב ערביות ב-35% בממוצע השנים 2010-2012 בהשוואה לממוצע 2019-2021, לעומת עליה ב-15% בקרב יהודיות ואחרות, ירידה גבוהה ב-48% נרשמה לערביות בנות 15-24. השיעור המתוקנן לגיל והשיעור בגיל 15-24 נמוך לערביות בהשוואה ליהודיות ואחרות, היפוך מגמה לעומת העשור הקודם. ירידה נרשמה לערביות גם בגיל 25-44 ב-28% ובגיל 45-64 ב-17%.
- בקרב יהודים ואחרים, השיעור המתוקנן לגיל של אנשים שניסו להתאבד היה יציב יחסית בשנים 2012-2019 לפני הקורונה, כ-83 ל-100,000 בני 10 ומעלה, לזכרים כ-74 ולנקבות כ-92. בשנות הקורונה, השיעור ירד לזכרים, אך לא לנקבות.
- בקרב ערבים, השיעור המתוקנן לגיל של האנשים שניסו להתאבד בשנה במגמת ירידה בעשור האחרון, השיעור ירד מ-84 ל-100,000 בני 10 ומעלה בשנים 2010-2012 ל-56 בממוצע השנים 2019-2021 לזכרים מ-60 ל-45, בהתאמה, ולנקבות מ-110 ל-68, בהתאמה.
- שיעור המנסים להתאבד המתוקנן לגיל לזכרים יהודים ואחרים ולערבים ירד בשנות הקורונה 2020-2021 בהשוואה לשנים 2017-2019 ב-20% ו-26%, בהתאמה, ירידה נרשמה בכל קבוצות הגיל.
- שיעור המנסים להתאבד המתוקנן לגיל לערביות ירד בשנות הקורונה 2020-2021 בהשוואה ל-2017-2019 ב-27%. השיעור ירד בכל קבוצות הגיל, ב-31% בגיל 15-24, ב-25% בגיל 25-64 וב-18% בגיל 10-14. לעומת זאת, בקרב יהודיות ואחרות, השיעור המתוקנן לגיל ירד ב-3% בלבד, עלה ב-12% בגיל 10-14, והיה יחסית יציב או עם ירידה קטנה בשאר קבוצות הגיל.
- שיעור נסיונות התאבדות הגבוה ביותר ליהודים ואחרים ולערבים לשני המינים נרשם בגיל 15-24 ואח"כ בגיל 25-44. בגיל 65 ומעלה נרשם שיעור נמוך מאוד לערבים.

נסיונות התאבדות לפי קבוצת אוכלוסייה

שיעור מתוקנן לגיל ל-100,000 בני 10 ומעלה ממוצע נע תלת שנתי

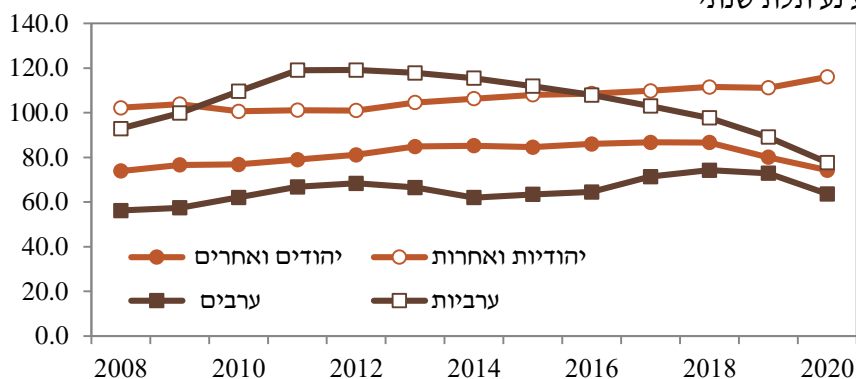

מנסים להתאבד לפי מין וקבוצת אוכלוסיה
מספר האנשים שניסו להתאבד לפחות פעם אחת בשנה
 שיעור מתוקן לגיל ל-100,000 בני 10 ומעלה
 ממוצע נע תלת שנתי

| ערבים | | | יהודים ואחרים | | | |
|---------------------------------|-------|-------------|---------------|-------|-------------|------|
| נקבות | זכרים | סה"כ | נקבות | זכרים | סה"כ | |
| 74.1 | 46.4 | 59.9 | 93.9 | 67.1 | 80.2 | 2005 |
| 102.4 | 55.8 | 78.6 | 89.3 | 68.0 | 78.5 | 2010 |
| 110.2 | 59.7 | 84.3 | 89.8 | 69.8 | 79.6 | 2011 |
| 108.5 | 56.9 | 82.2 | 91.4 | 73.9 | 82.5 | 2013 |
| 100.7 | 53.3 | 76.6 | 92.7 | 73.2 | 82.8 | 2015 |
| 97.6 | 51.4 | 74.1 | 92.6 | 73.9 | 83.1 | 2016 |
| 93.1 | 53.2 | 72.8 | 91.9 | 73.7 | 82.7 | 2017 |
| 88.4 | 53.2 | 70.5 | 91.1 | 72.9 | 81.9 | 2018 |
| 79.1 | 50.7 | 64.6 | 88.3 | 67.0 | 77.5 | 2019 |
| 68.4 | 45.0 | 56.4 | 89.6 | 62.3 | 75.8 | 2020 |
| אחוז השינוי 2020-2021/2017-2019 | | | | | | |
| -27% | -26% | -27% | -3% | -20% | -10% | |

זכרים

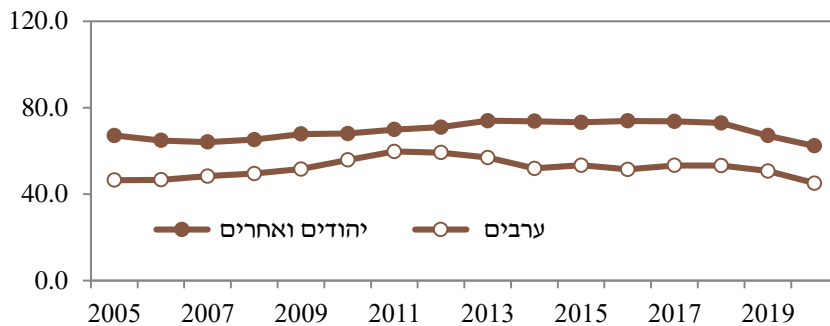

נקבות

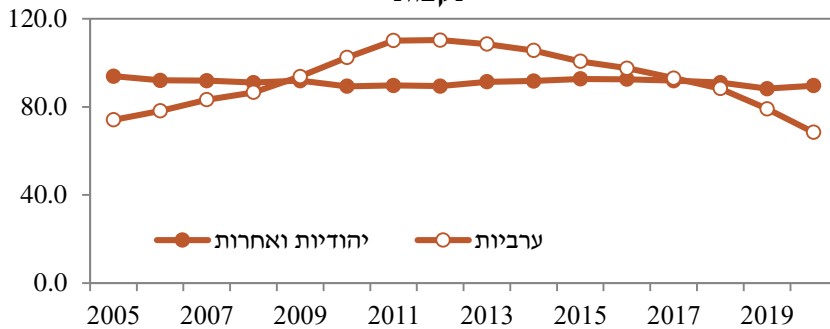

מנסיס להתאבד לפי מין וקבוצת אוכלוסייה
מספר האנשים שניסו להתאבד לפחות פעם אחת בשנה
 שיעור מתוקנן לגיל ל-100,000 בני 10 ומעלה

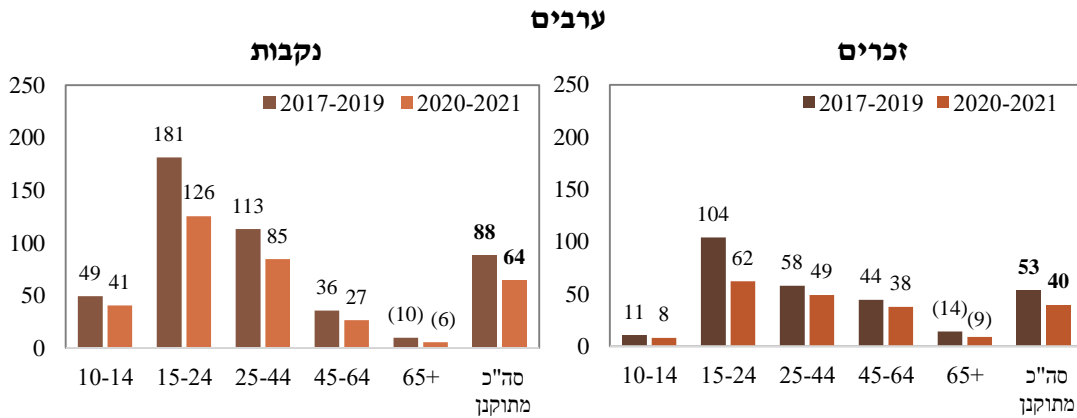
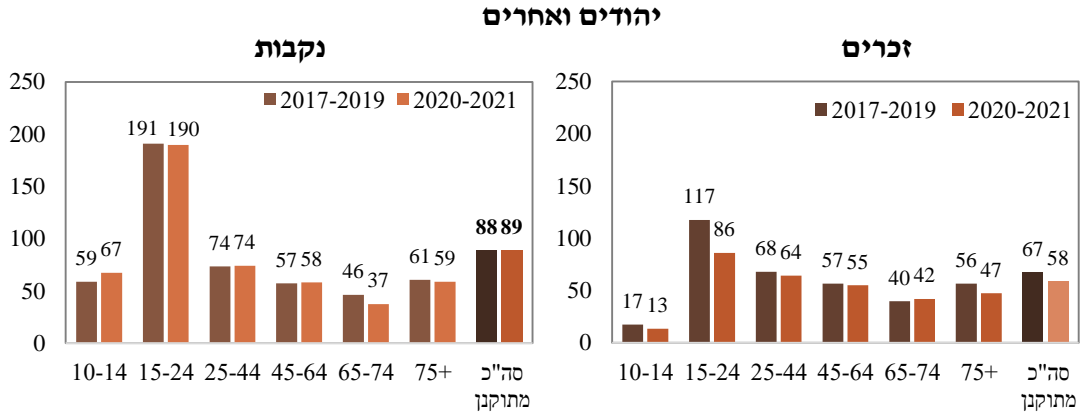

אחוז שינוי – 2020-2021 בהשוואה ל-2017-2019

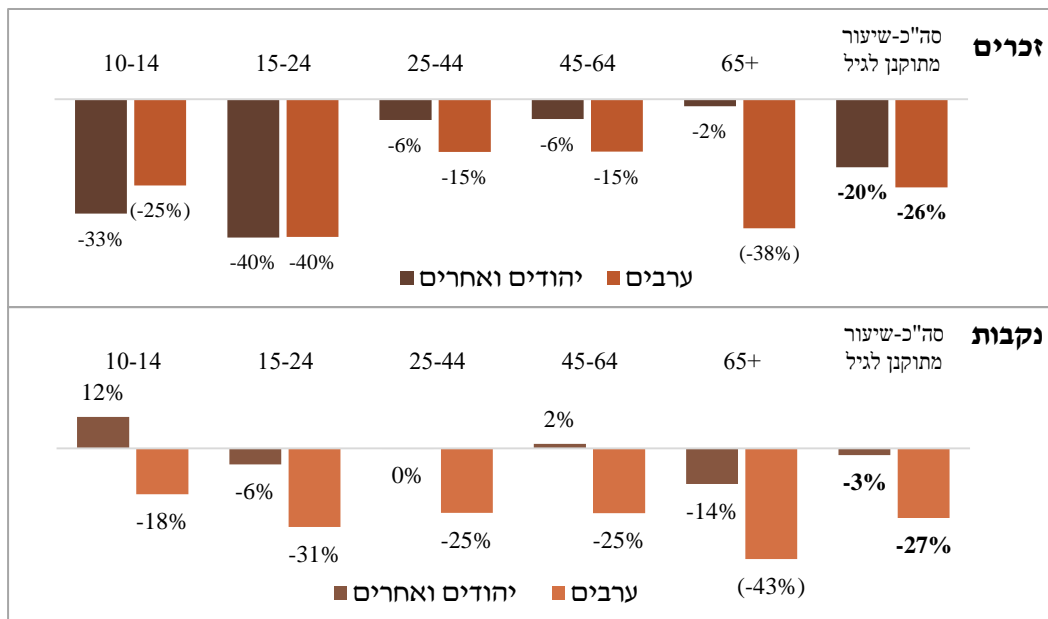

נסיונות התאבדות לפי גיל וקבוצת אוכלוסיה, 2009-2021

שיעור ל-100,000 נפש
ממוצע נע תלת שנתי

— אוכלוסיה ערבית
— יהודים ואחרים

סה"כ - שיעור מתוקנן לגיל

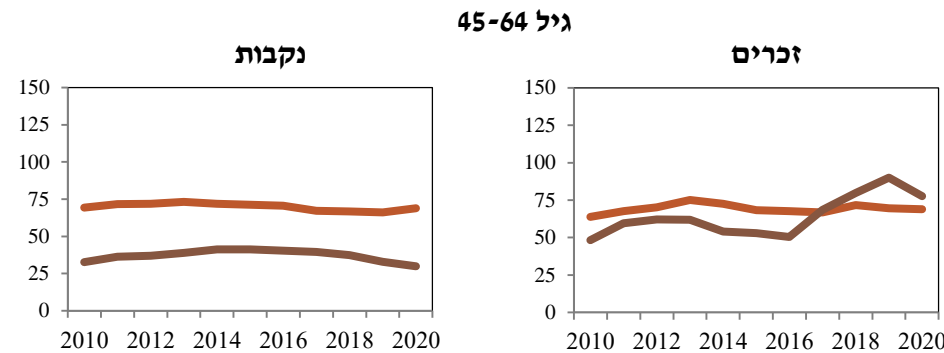
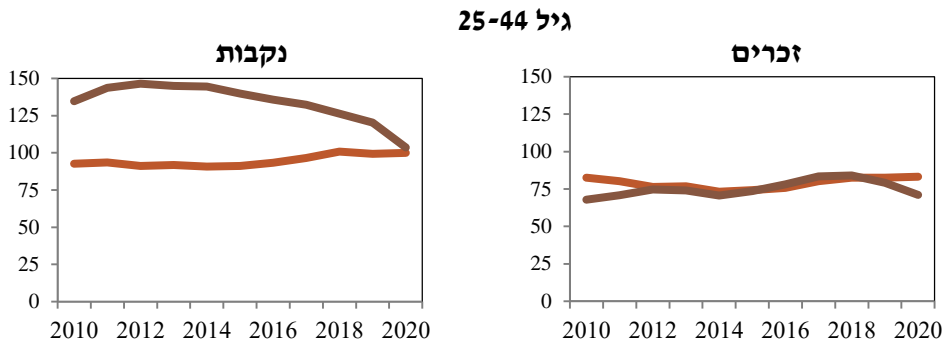
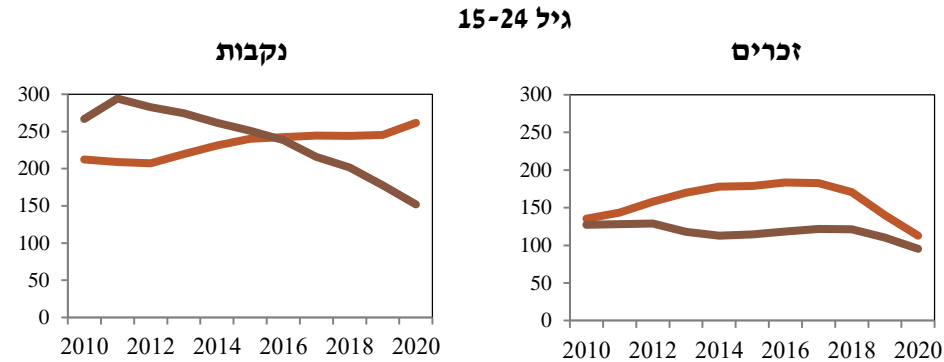
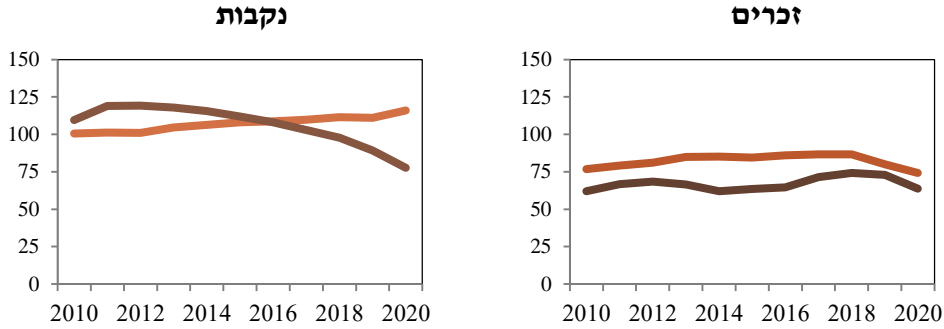

נסיונות התאבדות, יהודים ואחרים
לפי גיל ומין, שיעור ל-100,000 נפש
ממוצע נע תלת שנתי

| 75+ | 65-74 | 45-64 | 25-44 | 15-24 | 10-14 | שיעור מתוקן לגיל | |
|---------------------------------|-------|-------|-------|-------|-------|------------------------|------|
| סה"כ | | | | | | | |
| 52.9 | 42.4 | 69.5 | 94.1 | 165.3 | 39.3 | 90.6 | 2005 |
| 56.2 | 41.0 | 66.7 | 87.6 | 173.1 | 32.5 | 88.6 | 2010 |
| 59.0 | 47.6 | 69.8 | 82.8 | 208.9 | 40.8 | 96.1 | 2015 |
| 58.8 | 48.4 | 69.2 | 84.6 | 212.4 | 39.6 | 97.2 | 2016 |
| 58.1 | 47.2 | 67.0 | 88.4 | 213.0 | 41.3 | 98.1 | 2017 |
| 61.1 | 49.0 | 69.2 | 91.7 | 206.5 | 43.0 | 98.9 | 2018 |
| 62.4 | 48.0 | 67.8 | 91.0 | 191.5 | 42.0 | 95.4 | 2019 |
| 60.3 | 45.9 | 68.9 | 91.6 | 185.8 | 45.6 | 94.9 | 2020 |
| אחוז השינוי 2019-2021/2010-2012 | | | | | | | |
| -1% | 6% | -1% | 5% | 6% | 41% | 5% | |
| זכרים | | | | | | | |
| 58.5 | 38.5 | 69.4 | 90.8 | 112.1 | 13.4 | 76.4 | 2005 |
| 58.2 | 41.2 | 63.8 | 82.5 | 135.3 | 12.5 | 76.9 | 2010 |
| 63.5 | 43.8 | 68.2 | 74.3 | 178.8 | 17.4 | 84.6 | 2015 |
| 63.8 | 45.1 | 67.6 | 75.7 | 183.7 | 18.2 | 86.0 | 2016 |
| 58.7 | 42.8 | 66.7 | 80.2 | 182.6 | 18.7 | 86.7 | 2017 |
| 59.3 | 42.2 | 71.7 | 82.6 | 170.5 | 21.0 | 86.7 | 2018 |
| 59.6 | 44.2 | 69.5 | 82.7 | 139.9 | 18.2 | 80.1 | 2019 |
| 54.8 | 43.3 | 68.8 | 83.3 | 112.9 | 15.8 | 74.3 | 2020 |
| אחוז השינוי 2019-2021/2010-2012 | | | | | | | |
| -13% | -3% | 2% | 4% | -21% | 22% | -6% | |
| נקבות | | | | | | | |
| 49.3 | 45.6 | 69.5 | 97.5 | 220.8 | 66.6 | 105.3 | 2005 |
| 54.8 | 40.8 | 69.3 | 92.6 | 212.4 | 53.5 | 100.7 | 2010 |
| 55.9 | 50.9 | 71.3 | 91.3 | 240.3 | 65.3 | 108.0 | 2015 |
| 55.4 | 51.2 | 70.7 | 93.4 | 242.2 | 62.2 | 108.6 | 2016 |
| 57.8 | 51.0 | 67.3 | 96.6 | 244.6 | 65.1 | 109.8 | 2017 |
| 62.3 | 55.0 | 66.8 | 100.8 | 243.9 | 66.2 | 111.6 | 2018 |
| 64.3 | 51.3 | 66.1 | 99.3 | 245.3 | 67.0 | 111.2 | 2019 |
| 64.2 | 48.1 | 69.0 | 99.9 | 261.9 | 76.8 | 116.1 | 2020 |
| אחוז השינוי 2019-2021/2010-2012 | | | | | | | |
| 8% | 14% | -4% | 7% | 25% | 46% | 15% | |

אוכלוסיית ישראל בשנת 2009 נקבעה כאוכלוסיית תקן.

נסיונות התאבדות, אוכלוסיה ערבית
לפי גיל ומין, שיעור ל-100,000 נפש
ממוצע נע תלת שנתי

| 75+ | 65-74 | 45-64 | 25-44 | 15-24 | 10-14 | שיעור מתוקנן לגיל | |
|---------------------------------|--------|-------|-------|-------|-------|-------------------|------|
| סה"כ | | | | | | | |
| .. | .. | 32.7 | 80.8 | 146.6 | 14.2 | 65.8 | 2005 |
| (14.5) | (5.8) | 40.3 | 100.9 | 195.5 | 22.1 | 85.3 | 2010 |
| (12.3) | (12.3) | 47.1 | 106.5 | 181.2 | 29.7 | 87.1 | 2015 |
| (10.6) | (10.4) | 45.4 | 106.6 | 177.0 | 29.8 | 85.8 | 2016 |
| (14.5) | 12.3 | 53.9 | 107.6 | 167.7 | 31.2 | 86.8 | 2017 |
| (11.6) | 13.5 | 58.5 | 105.0 | 160.7 | 31.7 | 85.6 | 2018 |
| (10.0) | 15.1 | 61.4 | 99.5 | 143.1 | 28.1 | 80.7 | 2019 |
| (6.6) | 11.7 | 53.7 | 87.1 | 123.0 | 28.5 | 70.4 | 2020 |
| אחוז השינוי 2019-2021/2010-2012 | | | | | | | |
| (-52%) | (-7%) | 12% | -18% | -41% | 19% | -24% | |
| זכרים | | | | | | | |
| .. | .. | 41.5 | 65.8 | 92.2 | (6.4) | 51.9 | 2005 |
| (22.6) | (10.4) | 48.2 | 67.8 | 127.2 | 8.0 | 62.1 | 2010 |
| (14.2) | (18.8) | 53.1 | 73.6 | 114.5 | 14.7 | 63.5 | 2015 |
| (13.6) | (15.2) | 50.4 | 78.0 | 118.4 | 12.3 | 64.6 | 2016 |
| (15.4) | (14.5) | 68.5 | 83.5 | 121.8 | 11.4 | 71.4 | 2017 |
| (14.6) | (16.3) | 79.7 | 84.0 | 121.3 | 11.2 | 74.3 | 2018 |
| (13.8) | (17.9) | 90.1 | 79.1 | 110.2 | 10.9 | 72.9 | 2019 |
| (10.9) | (13.6) | 77.6 | 71.0 | 95.3 | 8.9 | 63.6 | 2020 |
| אחוז השינוי 2019-2021/2010-2012 | | | | | | | |
| .. | (-41%) | 30% | 0% | -26% | 20% | -5% | |
| נקבות | | | | | | | |
| .. | .. | 23.8 | 96.4 | 203.1 | 22.5 | 80.5 | 2005 |
| .. | .. | 32.6 | 134.6 | 266.7 | 36.9 | 109.6 | 2010 |
| (13.1) | (6.5) | 41.2 | 139.8 | 251.1 | 45.5 | 111.9 | 2015 |
| (10.4) | (6.1) | 40.5 | 135.7 | 238.5 | 48.3 | 108.0 | 2016 |
| (13.9) | (10.5) | 39.5 | 132.2 | 215.7 | 52.0 | 103.0 | 2017 |
| (9.4) | (11.1) | 37.4 | 126.3 | 201.9 | 53.2 | 97.7 | 2018 |
| .. | (12.7) | 32.9 | 120.4 | 177.6 | 46.1 | 89.2 | 2019 |
| .. | (10.1) | 30.0 | 103.6 | 152.0 | 49.0 | 77.7 | 2020 |
| אחוז השינוי 2019-2021/2010-2012 | | | | | | | |
| .. | .. | -17% | -28% | -48% | 19% | -35% | |

() מבוסס על פחות מ- 20 מקרים... מספר מקרים קטן להצגה. אוכלוסית ישראל בשנת 2009 נקבעה כאוכלוסית תקן.

יחס שיעורים יהודים ואחרים/אוכלוסיה ערבית

השיעור המתוקן לגיל של נסיונות ההתאבדות בממוצע השנים 2019-2021 היה גבוה לזכרים יהודים ואחרים פי 1.2 מערבים, ירידה מפי 1.3 בממוצע השנים 2014-2016. השיעור לנקבות יהודיות ואחרות היה גבוה פי 1.5 בהשוואה לערביות, עליה מ-1.0 בממוצע השנים 2014-2016.

יחס שיעורים יהודים ואחרים/אוכלוסיה ערבית
לפי גיל ומין, שיעור ל-100,000 נפש
ממוצע נע תלת שנתי

| 75+ | 65-74 | 45-64 | 25-44 | 15-24 | 10-14 | שיעור מתוקן גיל | |
|--------------|-------|-------|-------|-------|-------|-----------------|------|
| סה"כ | | | | | | | |
| .. | .. | 2.1 | 1.2 | 1.1 | 2.8 | 1.4 | 2005 |
| (3.9) | (7.1) | 1.7 | 0.9 | 0.9 | 1.5 | 1.0 | 2010 |
| (4.8) | (3.9) | 1.5 | 0.8 | 1.2 | 1.4 | 1.1 | 2015 |
| (5.6) | (4.7) | 1.5 | 0.8 | 1.2 | 1.3 | 1.1 | 2016 |
| (4.0) | (3.8) | 1.2 | 0.8 | 1.3 | 1.3 | 1.1 | 2017 |
| (5.3) | (3.6) | 1.2 | 0.9 | 1.3 | 1.4 | 1.2 | 2018 |
| (6.3) | (3.2) | 1.1 | 0.9 | 1.3 | 1.5 | 1.2 | 2019 |
| (9.1) | (3.9) | 1.3 | 1.1 | 1.5 | 1.6 | 1.3 | 2020 |
| זכרים | | | | | | | |
| .. | .. | 1.7 | 1.4 | 1.2 | (2.1) | 1.5 | 2005 |
| (2.6) | (4.0) | 1.3 | 1.2 | 1.1 | 1.6 | 1.2 | 2010 |
| (4.5) | (2.3) | 1.3 | 1.0 | 1.6 | 1.2 | 1.3 | 2015 |
| (4.7) | (3.0) | 1.3 | 1.0 | 1.6 | 1.5 | 1.3 | 2016 |
| (3.8) | (3.0) | 1.0 | 1.0 | 1.5 | 1.6 | 1.2 | 2017 |
| (4.1) | (2.6) | 0.9 | 1.0 | 1.4 | 1.9 | 1.2 | 2018 |
| (4.3) | (2.5) | 0.8 | 1.0 | 1.3 | 1.7 | 1.1 | 2019 |
| (5.0) | (3.2) | 0.9 | 1.2 | 1.2 | 1.8 | 1.2 | 2020 |
| נקבות | | | | | | | |
| .. | .. | 2.9 | 1.0 | 1.1 | 3.0 | 1.3 | 2005 |
| (4.4) | .. | 2.4 | 0.7 | 0.8 | 1.5 | 0.9 | 2010 |
| (4.3) | (7.9) | 1.7 | 0.7 | 1.0 | 1.4 | 1.0 | 2015 |
| (5.3) | (8.3) | 1.7 | 0.7 | 1.0 | 1.3 | 1.0 | 2016 |
| (4.2) | (4.9) | 1.7 | 0.7 | 1.1 | 1.3 | 1.1 | 2017 |
| (6.6) | (5.0) | 1.8 | 0.8 | 1.2 | 1.2 | 1.1 | 2018 |
| .. | (4.1) | 2.0 | 0.8 | 1.4 | 1.5 | 1.2 | 2019 |
| .. | (4.8) | 2.3 | 1.0 | 1.7 | 1.6 | 1.5 | 2020 |

() מבוסס על פחות מ- 20 מקרים.

.. מספר מקרים קטן להצגה.

אוכלוסית ישראל בשנת 2009 נקבעה כאוכלוסית תקן.

6. עולים

- בשנת 2021 היו 167 נסיונות התאבדות של עולים שעלו בעשור האחרון בהשוואה ל-197 בשנת 2019, 82 ו-87, בהתאמה ילידי בריה"מ לשעבר, 27 ו-34 ילידי אתיופיה שניסו בתוך 15 שנה מהעליה ו-58 ו-76, בהתאמה, עולים ממדינות אחרות שניסו בתוך 10 שנים מהעליה.
- אחוז נסיונות ההתאבדות של עולים שעלו בעשור האחרון מכלל הנסיונות של יהודים ואחרים במגמת ירידה, האחוז התייצב ל-4%-3% משנת 2012, 3% בשנתיים האחרונות 2020-2021, בעיקר מפני שמספר העולים ירד.

נסיונות התאבדות בקרב עולים נסיונות התאבדות בתוך עשור מהעליה מספרים מוחלטים

| שנת נסיון ההתאבדו ת | ילידי בריה"מ לשעבר שניסו בתוך 10 שנים מהעליה | ילידי אתיופיה שניסו בתוך 15 שנים מהעליה | ילידי מדינות אחרות שניסו בתוך 10 שנים מהעליה | אחוז נסיונות עולים חדשים מתוך כלל הנסיונות ליהודים ואחרים |
|---------------------------|---|---|---|--|
| 2005 | 449 | 44 | 81 | 14% |
| 2006 | 320 | 54 | 61 | 11% |
| 2007 | 327 | 32 | 63 | 11% |
| 2008 | 262 | 39 | 92 | 9% |
| 2009 | 238 | 31 | 84 | 8% |
| 2010 | 162 | 44 | 67 | 6% |
| 2011 | 113 | 37 | 66 | 5% |
| 2012 | 91 | 37 | 67 | 4% |
| 2013 | 77 | 36 | 58 | 4% |
| 2014 | 86 | 32 | 58 | 4% |
| 2015 | 76 | 30 | 66 | 3% |
| 2016 | 82 | 34 | 57 | 3% |
| 2017 | 78 | 37 | 61 | 3% |
| 2018 | 74 | 53 | 73 | 4% |
| 2019 | 87 | 34 | 76 | 4% |
| 2020 | 88 | 27 | 51 | 3% |
| 2021 | 82 | 27 | 58 | 3% |

לא כולל נסיונות התאבדות ללא רישום ארץ לידה או שנת עליה.

עולי בריה"מ לשעבר ועולי אתיופיה

- בממוצע השנים 2019-2021, שיעור נסיונות ההתאבדות המתוקן לגיל בקרב ילידי בריה"מ לשעבר שעלו משנת 1990 היה גבוה פי 1.5 מיהודים ואחרים ללא עולים. בקרב צעירים השיעור גבוה יותר, פי 1.7 בגיל 10-14, פי 1.8 בגיל 15-24, פי 1.4 בגיל 25-44 בהשוואה לפי 1.1 בגיל 45-64, ובגיל 65 ומעלה השיעור ליהודים ואחרים ללא עולים גבוה יותר.
- שיעור נסיונות ההתאבדות המתוקן לגיל בקרב ילידי בריה"מ לשעבר שעלו משנת 1990 היה במגמת עליה, אך משנת 2017 בקרב זכרים ומשנת 2016 בקרב נקבות החלה מגמת ירידה. השיעור היה גבוה פי 1.5 לזכרים ולנקבות מיהודים ואחרים ללא עולים בממוצע השנים 2019-2021 בהשוואה לפי 1.5 ופי 1.7, בהתאמה, בממוצע השנים 2015-2017.
- שיעור נסיונות ההתאבדות המתוקן לגיל לילידי בריה"מ לשעבר שעלו משנת 1990 ירד ב-12%, מ-154 ל-100,000 נפש בממוצע השנים 2014-2016 ל-136 בממוצע השנים 2019-2021. ירידה גדולה ב-15% נרשמה בגיל 15-24, מ-382 ל-325, בהתאמה, לעומת עליה ב-8% בגיל 25-44.
- בממוצע השנים 2019-2021, שיעור נסיונות ההתאבדות המתוקן לגיל לילידי אתיופיה שעלו משנת 1980 היה גבוה פי 1.2 מיהודים ואחרים ללא עולים, בגיל 15-24 גבוה פי 1.3 ובגיל 25-44 פי 1.7. מגיל 45 השיעור לילידי אתיופיה נמוך.
- שיעור נסיונות ההתאבדות המתוקן לגיל בקרב ילידי אתיופיה שעלו משנת 1980 היה יציב יחסית ודומה לשיעור של יהודים ואחרים ללא עולים, אך מממוצע השנים 2016-2018 נרשמה עליה שנעצרה בממוצע השנים 2019-2021. השיעור בקרב נקבות ירד ל-109 ל-100,000 נפש, נמוך מ-113 ליהודיות ואחרות, אך בקרב זכרים השיעור נשאר גבוה, 114, גבוה מעולי בריה"מ לשעבר, 103, ויהודים ואחרים ללא עולים, 71.
- בגיל 15-24, שיעור נסיונות ההתאבדות בקרב ילידי אתיופיה בממוצע השנים 2009-2011 היה 261 ל-100,000 נפש בהשוואה ל-160 בקרב יהודים ואחרים ללא עולים. אח"כ נרשמה ירידה ובשנים 2013-2016 השיעור היה דומה או נמוך מהם אך עלה ל-267 בשנים 2018-2020 בהשוואה ל-185, בהתאמה. יחס השיעורים ירד מ-1.6 בממוצע השנים 2009-2011 ל-0.9 בשנים 2014-2016, ועלה ל-1.3 בשנים 2019-2021.
- בגיל 25-44, שיעור נסיונות ההתאבדות בקרב ילידי אתיופיה היה במגמת עליה מ-89 ל-100,000 נפש בממוצע השנים 2009-2011 ל-142 בשנים 2019-2021, עליה ב-66%. יחס השיעורים בהשוואה ליהודים ואחרים ללא עולים עלה מ-1.1 ל-1.7, בהתאמה.

נסיונות התאבדות של עולים, 2019-2021
עולים משנת 1990 ו-1980
בני 10 ומעלה
שיעור ל-100,000 נפש

| יחס שיעורים עולים/יהודים ואחרים ללא עולים | נקבות | זכרים | סה"כ | |
|---|--------------|--------------|--------------|-------------------------|
| ילידי בריה"מ לשעבר שעלו משנת 1990 | | | | |
| 1.7 | (140.0) | .. | 74.3 | 10-14 |
| 1.8 | 446.0 | 203.9 | 324.8 | 15-24 |
| 1.4 | 123.0 | 116.9 | 120.1 | 25-44 |
| 1.1 | 81.2 | 73.2 | 77.6 | 45-64 |
| 0.9 | 50.3 | 42.5 | 47.2 | 65+ |
| 1.5 | 168.5 | 103.3 | 135.9 | שיעור מתוקן לגיל |
| ילידי אתיופיה שעלו משנת 1980 | | | | |
| (1.9) | .. | .. | (83.6) | 10-14 |
| 1.3 | 273.3 | 193.5 | 236.9 | 15-24 |
| 1.7 | 100.8 | 183.7 | 141.8 | 25-44 |
| (0.4) | (29.4) | (29.7) | (28.9) | 45-64 |
| (0.4) | .. | .. | (19.8) | 65+ |
| 1.2 | 109.0 | 114.4 | 112.1 | שיעור מתוקן לגיל |
| יהודים ואחרים ללא עולים | | | | |
| | 75.7 | 15.7 | 44.9 | 10-14 |
| | 255.4 | 108.9 | 180.6 | 15-24 |
| | 95.3 | 74.9 | 85.0 | 25-44 |
| | 66.7 | 68.6 | 67.7 | 45-64 |
| | 56.7 | 49.2 | 53.3 | 65+ |
| | 112.7 | 70.7 | 91.3 | שיעור מתוקן לגיל |

() מבוסס על פחות מ-20 מקרים.
 .. מספר מקרים קטן להצגה.
 לא כולל 5% של נסיונות התאבדות עם ארץ לידה או שנת עליה לא ידועה.
 אוכלוסיה ללא עולים: ללא עולי בריה"מ לשעבר שעלו משנת 1990 וללא עולי אתיופיה שעלו משנת 1980.
 אוכלוסית ישראל בשנת 2009 נקבעה כאוכלוסית תקן.

השוואה בין עולים לבין יהודים ואחרים ללא עולים
יחס שיעורים

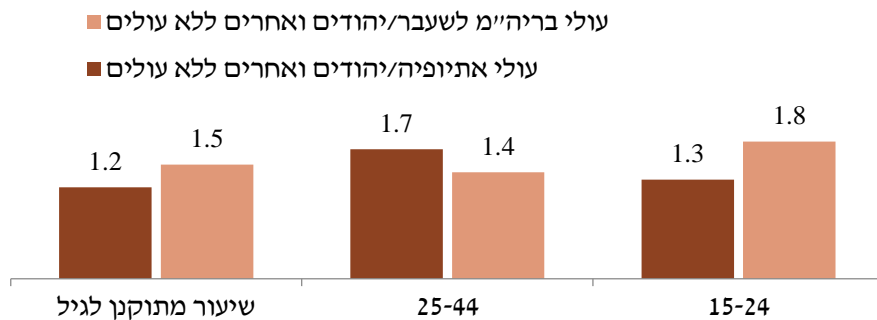

נסיונות התאבדות בקרב עולים, בני 10 ומעלה

עולים משנת 1990 ו-1980
שיעור מתוקן לגיל ל-100,000 נפש
ממוצע נע תלת-שנתי

- עולי אתיופיה מ-1980
- עולי בריה"מ לשעבר מ-1990
- יהודים ואחרים ללא עולים

סה"כ

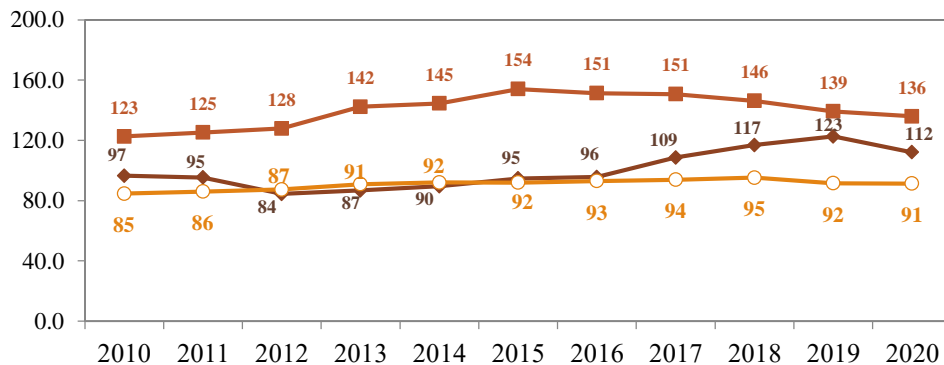

זכרים

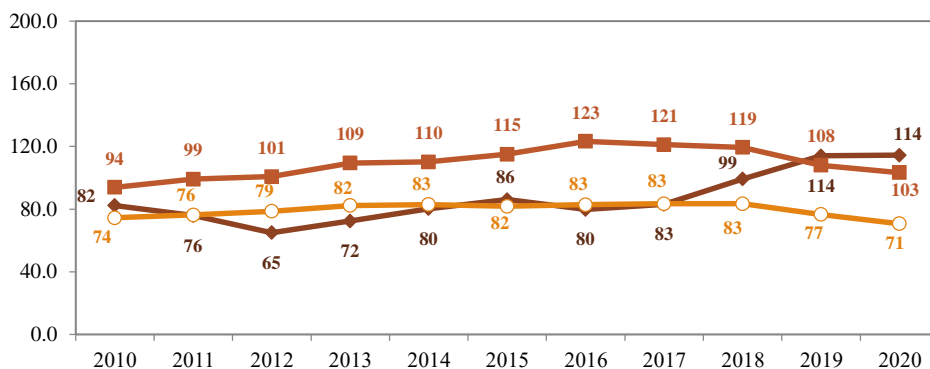

נקבות

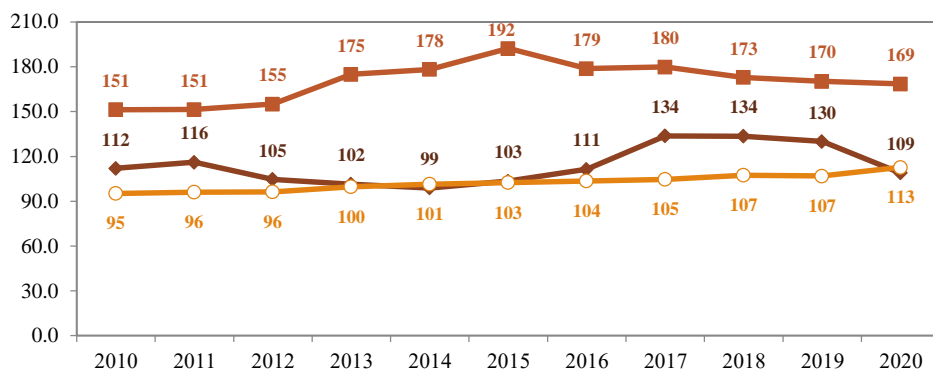

נסיונות התאבדות בקרב עולים
עולים משנת 1990 ו-1980
 שיעור מתוקן לגיל ל-100,000 בני 10 ומעלה
 ממוצע נע תלת-שנתי

| יחס שיעורים עולים/יהודים ואחרים ללא עולים | | נקבות | זכרים | סה"כ | |
|---|-------|-------|-------|-------|-----------|
| נקבות | זכרים | | | | |
| ילידי בריה"מ לשעבר שעלו משנת 1990 | | | | | |
| 1.6 | 1.3 | 151.8 | 93.9 | 122.6 | 2010 |
| 1.9 | 1.4 | 192.3 | 115.0 | 154.1 | 2015 |
| 1.7 | 1.5 | 178.9 | 123.2 | 151.3 | 2016 |
| 1.7 | 1.5 | 179.9 | 121.1 | 150.6 | 2017 |
| 1.6 | 1.4 | 173.0 | 119.5 | 146.2 | 2018 |
| 1.6 | 1.4 | 170.3 | 108.0 | 139.2 | 2019 |
| 1.5 | 1.5 | 168.5 | 103.3 | 135.9 | 2020 |
| | | -12% | -10% | -12% | 2020/2015 |
| ילידי אתיופיה שעלו משנת 1980 | | | | | |
| 1.2 | 1.1 | 112.0 | 82.3 | 96.6 | 2010 |
| 1.0 | 1.1 | 103.5 | 86.1 | 94.8 | 2015 |
| 1.1 | 1.0 | 111.4 | 79.8 | 95.7 | 2016 |
| 1.3 | 1.0 | 133.8 | 83.0 | 108.7 | 2017 |
| 1.2 | 1.2 | 133.5 | 99.3 | 116.8 | 2018 |
| 1.2 | 1.5 | 130.1 | 114.0 | 122.6 | 2019 |
| 1.0 | 1.6 | 109.0 | 114.4 | 112.1 | 2020 |
| | | 5% | 33% | 18% | 2020/2015 |
| יהודים ואחרים ללא עולים | | | | | |
| | | 95.2 | 74.5 | 84.7 | 2010 |
| | | 102.6 | 81.8 | 92.0 | 2015 |
| | | 103.7 | 82.8 | 93.1 | 2016 |
| | | 104.7 | 83.5 | 93.9 | 2017 |
| | | 107.4 | 83.5 | 95.3 | 2018 |
| | | 106.9 | 76.7 | 91.5 | 2019 |
| | | 112.7 | 70.7 | 91.3 | 2020 |
| | | 10% | -14% | -1% | 2020/2015 |

יהודים ואחרים: כולל יהודים, נוצרים שאינם ערבים וללא סיווג דת.
 יהודים ואחרים ללא עולים: ללא ילידי בריה"מ לשעבר שעלו משנת 1990 וללא ילידי אתיופיה שעלו משנת 1980.
 אוכלוסית ישראל בשנת 2009 נקבעה כאוכלוסית תקן.

- ◆— עולי אתיופיה מ-1980
- עולי בריה"מ לשעבר מ-1990
- יהודים ואחרים ללא עולים

שיעור נסיונות התאבדות, גיל 15-24
עולים משנת 1980 ו-1990
 ל-100,000 נפש, ממוצע נע תלת-שנתי

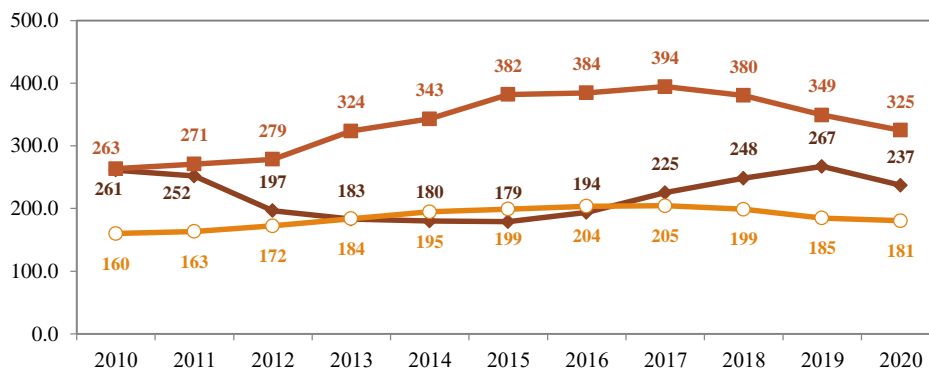

שיעור נסיונות התאבדות, גיל 25-44
עולים משנת 1980 ו-1990
 ל-100,000 נפש, ממוצע נע תלת-שנתי

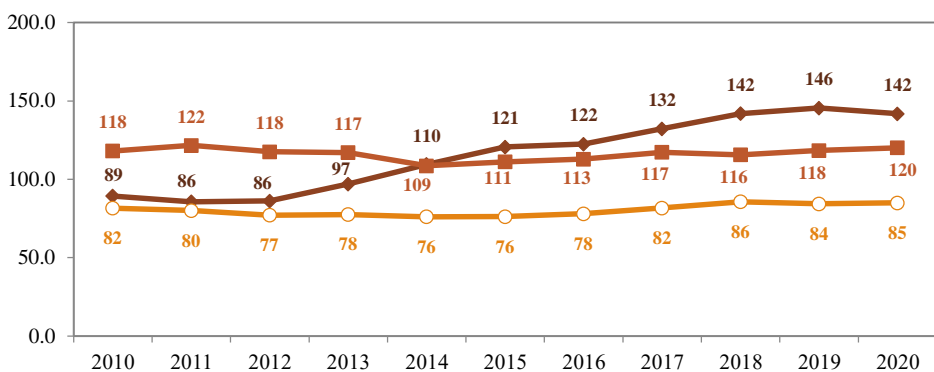

יהודים ואחרים: כולל יהודים, נוצרים שאינם ערבים וללא סיווג דת.
 יהודים ואחרים ללא עולים: ללא ילידי בריה"מ לשעבר שעלו משנת 1990 וללא ילידי אתיופיה שעלו משנת 1980.

7. אפיון גיאוגרפי

- בממוצע 2017-2021, שיעור נסיונות ההתאבדות המתוקנן לגיל והשיעור לבני 15-24 היה גבוה לזכרים ולנקבות במחוזות תל אביב והדרום, ולנקבות גם במחוז חיפה. לבנים בני 15-24 השיעור היה גבוה גם במחוזות הצפון והמרכז. לעומת שיעור נמוך במחוז ירושלים וביהודה ושומרון ולנשים בצפון.
- בגיל 25-44 השיעור היה גבוה לנשים במחוז חיפה ולגברים במחוז הדרום.
- בממוצע השנים 2017-2021, נרשם שיעור נסיונות התאבדות גבוה בנפות חיפה, כנרת, השרון, באר שבע, תל אביב ואשקלון ושיעור נמוך בנפות יזרעאל, גולן, ירושלים, יהודה ושומרון ורמלה.
- שיעור נסיונות התאבדות גבוה נרשם בערים באר שבע, קריית ים, טבריה, נהריה, בת ים, אילת, דימונה, חיפה, אשקלון, חדרה, אור יהודה, קריית ביאליק, עכו, צפת ותל אביב-יפו.

נסיונות התאבדות לפי מחוז, 2017-2021
בני 10 ומעלה, שיעור ל-100,000 נפש

| שיעור מתוקנן לגיל | | | | | | | מחוז |
|-------------------|-------------|-------------|--------------|--------------|-------------|--------------|---------------|
| 75+ | 65-74 | 45-64 | 25-44 | 15-24 | 10-14 | | |
| סה"כ | | | | | | | |
| 55.6 | 43.3 | 65.5 | 91.5 | 180.2 | 40.4 | 91.9 | סה"כ |
| 31.2 | 39.9 | 47.3 | 75.2 | 129.9 | 25.5 | 69.1 | ירושלים |
| 34.9 | 29.9 | 53.6 | 78.3 | 163.1 | 40.8 | 79.3 | צפון |
| 60.0 | 38.0 | 77.3 | 118.8 | 195.3 | 42.7 | 107.1 | חיפה |
| 56.9 | 40.3 | 62.3 | 96.7 | 182.9 | 36.6 | 92.9 | מרכז |
| 70.1 | 63.3 | 79.8 | 82.4 | 226.5 | 48.0 | 104.2 | תל אביב |
| 59.3 | 42.9 | 76.8 | 111.6 | 206.1 | 52.4 | 107.9 | דרום |
| 65.3 | 36.6 | 41.2 | 58.4 | 155.2 | 42.3 | 70.4 | יהודה ושומרון |
| זכרים | | | | | | | |
| 51.9 | 40.9 | 70.0 | 80.6 | 130.6 | 15.9 | 76.8 | סה"כ |
| 20.1 | 46.9 | 56.2 | 63.9 | 82.1 | 10.2 | 56.3 | ירושלים |
| 35.9 | 28.3 | 62.5 | 66.6 | 148.5 | 16.0 | 72.0 | צפון |
| 51.0 | 38.2 | 75.4 | 95.6 | 120.2 | 14.3 | 80.8 | חיפה |
| 51.1 | 37.5 | 68.9 | 88.1 | 140.9 | 14.3 | 80.6 | מרכז |
| 63.2 | 57.1 | 82.8 | 75.1 | 155.9 | 21.0 | 85.1 | תל אביב |
| 70.4 | 39.6 | 78.9 | 101.3 | 139.2 | 19.8 | 89.0 | דרום |
| (84.3) | (24.9) | 40.9 | 55.7 | 96.9 | 18.3 | 55.9 | יהודה ושומרון |
| נקבות | | | | | | | |
| 58.2 | 45.4 | 61.1 | 102.4 | 231.9 | 66.2 | 107.6 | סה"כ |
| 39.2 | 33.8 | 39.0 | 86.6 | 178.9 | 41.7 | 82.2 | ירושלים |
| 34.2 | 31.3 | 45.0 | 90.2 | 178.7 | 67.1 | 87.0 | צפון |
| 66.2 | 37.9 | 79.1 | 142.0 | 274.3 | 72.4 | 134.2 | חיפה |
| 61.2 | 42.7 | 56.0 | 105.1 | 227.1 | 59.9 | 105.7 | מרכז |
| 74.8 | 68.3 | 77.1 | 89.8 | 299.8 | 76.6 | 123.9 | תל אביב |
| 51.6 | 45.7 | 74.9 | 121.9 | 275.5 | 86.6 | 127.7 | דרום |
| (48.9) | (48.6) | 41.5 | 61.2 | 213.6 | 67.5 | 85.2 | יהודה ושומרון |

נסיונות התאבדות לפי נפות, 2017-2021

בני 10 ומעלה
שיעור ל-100,000 נפש

| נפה | שיעור מתוקנן לגיל | 10-14 | 15-24 | 25-44 | 45-64 | 65-74 | 75+ |
|---------------|-------------------|--------|-------|-------|--------|-------|------|
| ירושלים | 69.1 | 25.5 | 129.9 | 75.2 | 47.3 | 39.9 | 31.2 |
| צפת | 97.9 | 61.5 | 177.7 | 107.1 | 64.0 | 33.5 | 55.7 |
| כנרת | 127.0 | 44.7 | 289.1 | 108.3 | 107.6 | 42.8 | .. |
| יזרעאל | 54.2 | 41.6 | 98.4 | 55.7 | 38.2 | 20.5 | 23.4 |
| עכו | 89.7 | 36.8 | 194.8 | 87.0 | 57.2 | 35.5 | 44.1 |
| גולן | 56.4 | (28.6) | 128.2 | 62.9 | (18.1) | .. | .. |
| חיפה | 130.3 | 52.0 | 244.0 | 146.3 | 90.6 | 40.3 | 62.0 |
| חדרה | 80.1 | 34.4 | 148.2 | 84.0 | 58.5 | 32.7 | 54.1 |
| השרון | 114.0 | 32.3 | 180.2 | 133.4 | 98.4 | 46.4 | 66.9 |
| פתח תקוה | 100.2 | 44.2 | 191.0 | 113.7 | 57.2 | 40.3 | 63.8 |
| רמלה | 71.3 | 29.9 | 170.3 | 62.6 | 39.5 | 41.0 | 31.1 |
| רחובות | 80.3 | 34.6 | 183.6 | 67.9 | 53.4 | 35.9 | 51.0 |
| תל אביב | 104.2 | 48.0 | 226.5 | 82.4 | 79.8 | 63.3 | 70.1 |
| אשקלון | 103.1 | 43.0 | 201.5 | 100.5 | 79.2 | 44.9 | 60.3 |
| באר שבע | 111.1 | 58.0 | 209.0 | 119.8 | 74.6 | 40.8 | 58.2 |
| יהודה ושומרון | 70.4 | 42.3 | 155.2 | 58.4 | 41.2 | 36.6 | 65.3 |

חסרים נתונים מבתי חולים במזרח ירושלים.
אוכלוסית ישראל בשנת 2009 נקבעה כאוכלוסית תקן.
.. מספר מקרים קטן להצגה. (0) מבוסס על פחות מ-20 מקרים.

שיעור נסיונות התאבדות מתוקנן לגיל, 2017-2021

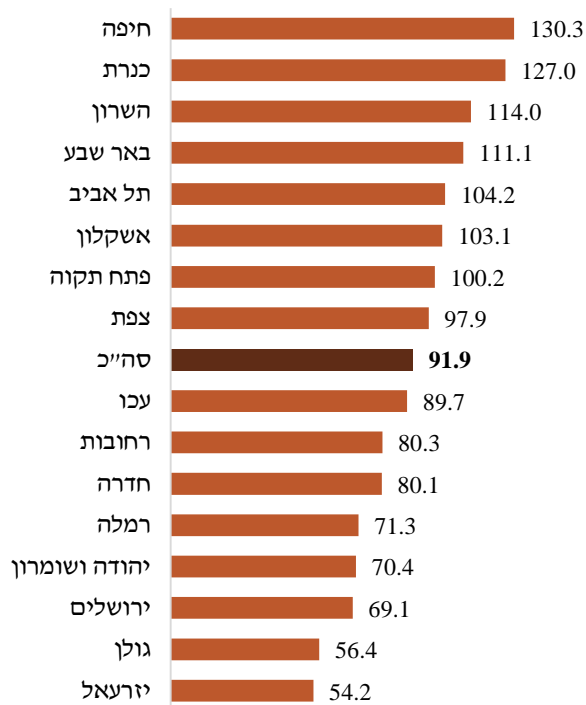

נסיונות התאבדות לפי ישוב מגורים, 2017-2021
ישובים מעל 35,000 תושבים
שיעור מתוקנן לגיל, שיעור ל-100,000 נפש

בני 10 ומעלה

| שיעור מתוקנן לגיל | מספר מוחלט | ישוב | שיעור מתוקנן לגיל | מספר מוחלט | ישוב |
|-------------------|------------|--------------------|-------------------|------------|----------------|
| 101.7 | 382 | כפר סבא | 173.9 | 1,394 | באר שבע |
| 101.2 | 885 | אשדוד | 171.7 | 246 | קריית ים |
| 100.3 | 373 | הרצלייה | 168.3 | 295 | טבריה |
| 99.1 | 611 | רמת גן | 165.4 | 362 | נהרייה |
| 99.1 | 173 | יבנה | 163.0 | 797 | בת ים |
| 97.2 | 276 | רעננה | 149.2 | 320 | אילת |
| 94.6 | 280 | לוד | 149.0 | 207 | דימונה |
| 93.1 | 141 | נוף הגליל | 146.5 | 1,598 | חיפה |
| 91.0 | 126 | נתיבות | 140.2 | 774 | אשקלון |
| 90.6 | 142 | מעלה אדומים | 135.3 | 494 | חדרה |
| 88.8 | 165 | טייבה | 134.7 | 203 | אור יהודה |
| 79.3 | 247 | רהט | 134.2 | 207 | קריית ביאליק |
| 77.5 | 757 | ראשון לציון | 133.5 | 266 | עכו |
| 75.2 | 325 | בית שמש | 131.8 | 176 | צפת |
| 70.0 | 158 | גבעתיים | 129.4 | 2,091 | תל אביב-יפו |
| 69.6 | 2,553 | ירושלים | 126.2 | 1,148 | פתח תקווה |
| 66.6 | 97 | טמרה | 126.2 | 283 | קריית אתא |
| 63.8 | 119 | שפרעם | 126.0 | 255 | עפולה |
| 59.3 | 119 | נס ציונה | 124.0 | 1,035 | נתניה |
| 58.0 | 87 | קריית אונו | 122.1 | 928 | חולון |
| 55.1 | 382 | בני ברק | 122.0 | 201 | קריית מוצקין |
| 53.1 | 103 | רמת השרון | 112.8 | 242 | קריית גת |
| 50.5 | 195 | מודיעין-מכבים-רעות | 111.9 | 257 | ראש העין |
| 48.1 | 114 | אום אל-פחם | 111.8 | 579 | רחובות |
| 46.5 | 88 | אלעד | 110.5 | 268 | הוד השרון |
| 44.8 | 95 | ביתר עילית | 108.4 | 171 | פרדס חנה-כרכור |
| 41.3 | 77 | מודיעין עילית | 106.8 | 315 | רמלה |
| 21.6 | 72 | נצרת | 103.4 | 189 | כרמיאל |

חסרים נתונים מבתי חולים במזרח ירושלים.
 אוכלוסית ישראל בשנת 2009 נקבעה כאוכלוסית תקן.

נסיונות התאבדות לפי ישוב מגורים, 2017-2021, גיל 15-24
ישובים מעל 45,000 תושבים
מספר מוחלט, שיעור ל-100,000 נפש

| ישוב | סה"כ | | זכרים | | נקבות | |
|--------------------|-------|-------|---------|------|--------|------|
| | שיעור | מספר | שיעור | מספר | שיעור | מספר |
| ישוב | | | | | | |
| בת ים | 397.2 | 258 | 376.3 | 125 | 419.0 | 133 |
| באר שבע | 389.9 | 545 | 229.6 | 163 | 555.3 | 382 |
| נהרייה | 368.0 | 129 | 334.3 | 60 | 403.4 | 69 |
| חדרה | 326.1 | 199 | 239.6 | 77 | 422.3 | 122 |
| אילת | 325.8 | 121 | 289.4 | 56 | 365.3 | 65 |
| תל אביב -יפו | 304.8 | 629 | 193.0 | 199 | 416.5 | 430 |
| רמלה | 302.0 | 162 | 401.8 | 111 | 196.1 | 51 |
| אשקלון | 296.7 | 263 | 253.1 | 113 | 340.9 | 150 |
| טבריה | 290.6 | 94 | 269.5 | 44 | 312.1 | 50 |
| חולון | 283.0 | 324 | 278.2 | 160 | 287.9 | 164 |
| חיפה | 277.0 | 475 | 160.7 | 142 | 400.7 | 333 |
| קריית אתא | 266.4 | 97 | 138.0 | 25 | 393.5 | 72 |
| עכו | 264.2 | 93 | 136.0 | 25 | 404.2 | 68 |
| פתח תקווה | 260.0 | 376 | 231.5 | 170 | 289.5 | 206 |
| ראש העין | 252.1 | 98 | 152.2 | 30 | 354.7 | 68 |
| יבנה | 241.8 | 67 | 228.3 | 31 | 254.8 | 36 |
| הוד השרון | 240.7 | 96 | 215.1 | 43 | 266.6 | 53 |
| רחובות | 236.9 | 191 | 192.7 | 79 | 282.6 | 112 |
| הרצלייה | 234.8 | 125 | 167.0 | 45 | 304.2 | 80 |
| רמת גן | 228.0 | 189 | 144.4 | 60 | 312.1 | 129 |
| רהט | 225.3 | 175 | 86.2 | 34 | 368.5 | 141 |
| קריית גת | 221.2 | 88 | 246.1 | 51 | 194.1 | 37 |
| אשדוד | 216.4 | 353 | 197.1 | 159 | 235.2 | 194 |
| כפר סבא | 209.7 | 118 | 155.9 | 44 | 263.8 | 74 |
| נתניה | 209.0 | 275 | 179.1 | 118 | 239.0 | 157 |
| ראשון לציון | 207.5 | 339 | 209.7 | 176 | 205.2 | 163 |
| לוד | 200.2 | 112 | 166.6 | 48 | 235.9 | 64 |
| כרמיאל | 193.4 | 59 | 121.4 | 20 | 278.0 | 39 |
| גבעתיים | 190.3 | 51 | 175.0 | 23 | 205.0 | 28 |
| עפולה | 186.9 | 65 | 132.1 | 23 | 241.9 | 42 |
| רעננה | 167.9 | 86 | 114.2 | 30 | 224.3 | 56 |
| מודיעין-מכבים-רעות | 152.6 | 113 | 102.9 | 39 | 204.6 | 74 |
| בית שמש | 152.3 | 146 | 94.1 | 42 | 203.0 | 104 |
| אלעד | 136.8 | 57 | (83.2) | 18 | 194.7 | 39 |
| ירושלים | 125.5 | 1,044 | 81.1 | 344 | 171.6 | 700 |
| ביתר עילית | 103.4 | 49 | (81.5) | 17 | 120.5 | 32 |
| נס ציונה | 96.3 | 30 | (50.7) | 8 | 143.3 | 22 |
| רמת השרון | 95.8 | 26 | (101.3) | 14 | (90.1) | 12 |
| אום אל-פחם | 87.5 | 51 | (36.4) | 11 | 142.7 | 40 |
| בני ברק | 80.0 | 150 | 65.1 | 65 | 97.0 | 85 |
| מודיעין עילית | 79.2 | 41 | (51.3) | 13 | 105.9 | 28 |
| נצרת | 48.1 | 35 | (21.5) | 8 | 76.0 | 27 |

* חסרים נתונים מבתי חולים במזרח ירושלים. () מבוסס על פחות מ-20 מקרים. הלוח ממוין לפי סה"כ.

8. עונתיות

- בשנים 2017-2021 נרשמה שכיחות גבוהה יותר של נסיונות התאבדות בחודשי הקיץ ונמוכה יותר בחודשי החורף ובאפריל בקרב נשים.
- בחודש אפריל נרשם מספר נסיונות נמוך לנערים בגיל 10-24 בהשוואה לשאר החודשים.
- בשנים 2017-2021, שכיחות נסיונות ההתאבדות גבוהה יותר לגברים ונשים בימי ראשון, ונמוכה בסוף השבוע בשישי ושבת בהשוואה לשאר ימי השבוע. מגמות דומות נרשמו בקרב בני נוער בגיל 10-24.

ממוצע נסיונות התאבדות לחודש, 2017-2021, מספרים מוחלטים מתוקננים לחודש של 31 יום

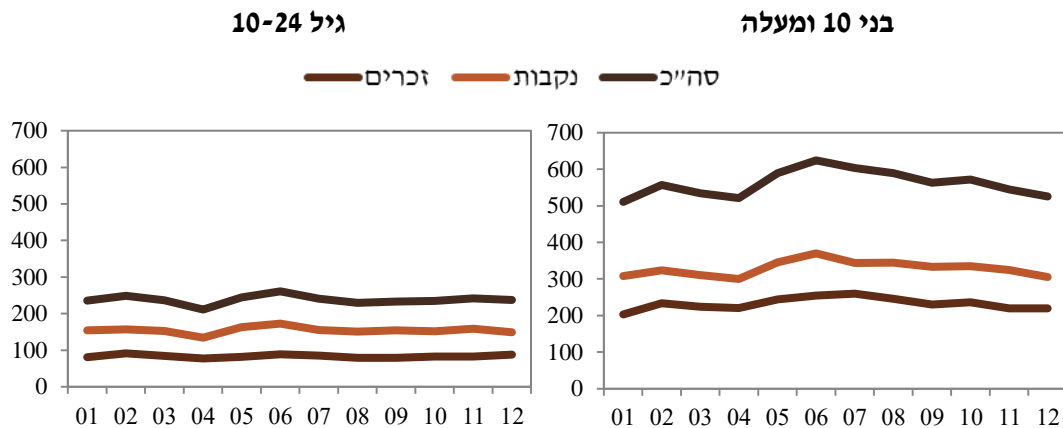

ממוצע נסיונות התאבדות ליום בשבוע, 2017-2021, מספרים מוחלטים

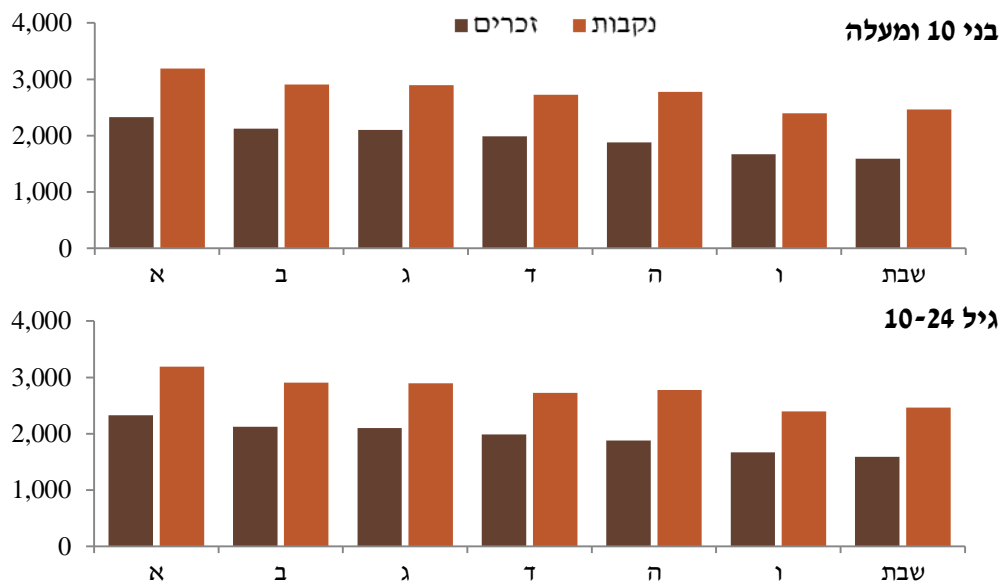

9. אשפוזים לאחר נסיונות התאבדות

- בשנים 2015-2021, כמחצית (45-48%) הפונים למלר"ד עקב נסיונות התאבדות אושפזו.
- אחוז האשפוזים גבוה בקרב בני נוער עד גיל 17. במוצע השנים 2017-2021, אושפזו 52% מהבנים ו-61% מהבנות בני 15-17 שפנו למיון בעקבות נסיון התאבדות ו-32% ו-53%, בהתאמה, בגיל 10-14.
- במוצע השנים 2017-2021, שיעור נסיונות ההתאבדות הגבוה ביותר נרשם בגיל 18-21, אך אחוז האשפוזים שלהם היה הנמוך ביותר, 34% לבנים ו-35% לבנות. לאחר גיל 18, אחוז האשפוזים עולה, ובגיל 65 ומעלה נרשם האחוז הגבוה ביותר, 62% לגברים ו-66% לנשים בהשוואה ל-48% ו-51% בגיל 45-64, בהתאמה, ו-42% בגיל 25-44 ו-39% בגיל 22-24 לגברים ונשים.
- אחוז האשפוזים לנקבות גבוה מזכרים במרבית הגילים בשנים 2017-2021, פרט לגיל 22-24.
- אחוז האשפוזים יחסית יציב בשנים 2015-2021.

אחוז האשפוזים מכלל הפניות למלר"ד עקב נסיונות התאבדות

2015-2021

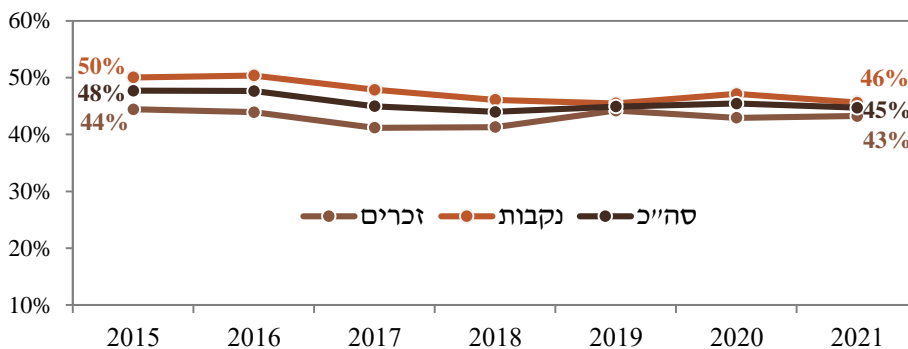

2017-2021

